Şaban-Şevval 1447

Tevhid ÇOCUK

vahyin aydınlığında çocuk olmak

Şubat-Mart '26 | YIL: 6 | SAYI: 32 | FİYAT: 120₺

KIŞ BAHÇESİNDEKİ AKIL OYUNU



GENÇLERLE SİYER
Bilgi Yarışması

10-12 YAŞ

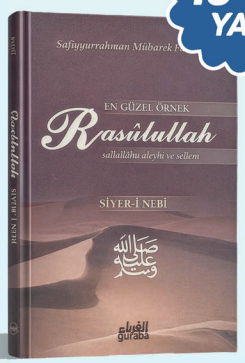

13-15 YAŞ

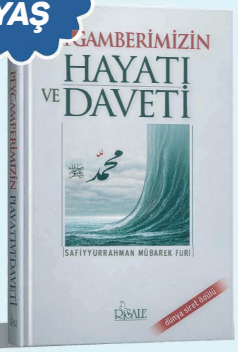

Her alanda en güzel örneğimiz Allah Resûlü'nün (sav) adımlarını hayatımıza tatbik etmenin önemini bir kez daha hatırlamak için gençlerimize yönelik siyer konulu bir bilgi yarışması düzenliyoruz.

Kıymetli ödülleri kazanmak ve bu hayırdan faydalanmak adına yarışmamıza kayıt olmak için vakit kaybetmeyin.

ÖDÜLLER

1



Anne veya Babası ile
UMRE

2



LAPTOP

3



BİSİKLET

İLK 10'A GİREN DİĞER YARIŞMACILARA **PROMOSYON** ÖDÜLLER

Yarışma Hakkında Bilgiler

1. Yarışmamız **iki yaş grubuna** yönelik **iki ayrı eser** üzerinden olacaktır. Birinci grup; **10 ila 12 yaş** aralığındaki kardeşlerimizden oluşacak ve **Safiyurrahman Mübarekfuri'nin "En Güzel Örnek Rasulallah (sav) Siyeri Nebi"** kitabından sınava gireceklerdir. İkinci grup **13 ila 15 yaş** aralığından oluşacak ve bu kardeşlerimiz de yine aynı yazarın **"Peygamberimizin Hayatı ve Daveti"** eserinden sınav olacaklardır.

2. Süre **90 dakikadır.**

3. Yarışmamız **14 Haziran Pazar günü saat 14.00'da** düzenlenecektir.

4. Yarışmamıza katılmak isteyen kardeşlerimizin temsilciliklerimizin danışma bölümündeki görevlilere kayıtlarını yaptırmaları gerekmektedir.

5. Yarışmamız, **Tevhid Dergisi** şubelerinde gerçekleştirilecektir.

Yarışmanın Şartları

1. Yarışmacıların yanlarında **kimliklerini getirmeleri zorunludur.**

2. Başvuru formu listesinde **ismi olmayanlar sınava alınmayacaktır.**

3. Sınav başlama saatinden **15 dakika geç gelenler sınava alınmayacaktır.**

DUYURU

- **28 Haziran Pazar saat 14.00'da** yapılacak olan **etkinlik organizasyonumuza** tüm kardeşlerimiz davetlidir. Etkinlik yeri ilerleyen tarihte duyurulacaktır.
- Yarışma sonuçları **etkinlik organizasyonunda** açıklanacaktır.

İRTİBAT: +90 535 766 45 45

Tevhid ÇOCUK
vahyin aydınlığında çocuk olmak
Şubat-Mart '26 | YIL: 6 | SAYI: 32 | FİYAT: 120₺

İmtiyaz Sahibi
Hamza ÖZTÜRK

Yazı İşleri Müdürü
Abdullah Demir

Yayın Türü
Yaygın Süreli

Reklam ve Abonelik
www.tevhiddergisi.org
tevhiddergisi@gmail.com
0 (545) 762 15 15

Adres
Güneşli Mah. 1332. Sok. No:1 34212
Bağcılar/İSTANBUL

Yazışma Adresi
Hamza ÖZTÜRK
Güneşli Mah. 1332. Sok. No:1 34212
Bağcılar/İSTANBUL

Basım
İmak Ofset, 45523
Akçaburgaz Mah. 137. Sok. No. 12
Esenyurt/İSTANBUL 0 212 656 49 97

Dergi içerisinde yer alan yazılardan ilgili yazar mesuldür. Kaynak gösterilerek alıntı yapılabilir.

Satış Noktaları: Tevhid Kitabevi

İstanbul: Güneşli Mah. 1332. Sok. No:1 34212 Bağcılar/İSTANBUL 0 545 762 15 15

Bursa: Bağlarbaşı Mah. 1. Hürriyet Cad. 1. Sedir Sok. No. 1 16160 Osmangazi/BURSA 0 543 225 50 46

İnegöl: Sinanbey Mah. Baykut Sok. No:1 16400 İnegöl/BURSA 0 543 225 50 16

Ankara: Piyade Mah. İstasyon Cad. No. 190 06794 Etimesgut/ANKARA 0 543 225 50 48

Konya: Mengene Mah. Büyük Kumköprü Cad. No. 78/A 42020 Karatay/KONYA 0 543 225 50 49

Diyarbakır: Fırat Mah. 500. Sok. Taşkıran 2 sitesi D blok altı 21070 Kayapınar/DİYARBAKIR 0 543 225 50 43

Van: Vali Mithatbey Mah. Koçibey Cad. Armoni İş Mer. No. 14/D 65100 İpekyolu/VAN 0 543 225 50 45

Kırıkkale: Yenişehir Mah. Özbek Saran Sok. No:3/A 71450 Yahşihan/Kırıkkale 0 536 391 76 60

Adana: Reşatbey Mah. 62008. Sok. No:10 İşyeri-2 01120 Seyhan/ADANA 0 555 655 00 70

Şanlıurfa: Paşabağı Mah. Zafer Cad. Aydınlar A Blok No:42 C, 63040 Haliliye/Şanlıurfa 0 544 978 00 63

بِسْمِ اللّٰهِ الرَّحْمٰنِ الرَّحِيمِ

Es-Selamu Aleykum ve Rahmetullahi ve Berakatuhu Sevgili Tevhid Çocuk Okurları,

Yeni sayımızda neler var neler!

Hayati Dede bu seferde Rahmân Suresi üzerinden bize harika bir cesaretlilik öyküsü anlatıyor. Peki bu cesur sahabi kim dersiniz bir tahmininiz var mı?

Hintli şekeri aranızda daha önce duyan var mı? Açıkçası ben ilk defa duydum. Sende benim gibi ilk kez duyduysan Etimoloji sayfasına.

Vücudumuzun kahramanları varmış. Biz hasta olunca açığa çıkarlarmış. Sağlık köşesinde kendilerini tanıtıyorlar tanışmak istersen de seni bekliyorlar.

Mmm, kokusu mis gibi olan portakallı kek tarifi varmış Minik Eller Mutfakta'da, hemen koşmam lazım oraya!

Meraklandıysan haydi durma, sayfaları çevirmeye başla!

Gelecek sayımızda görüşmek üzere, Allah'a (cc) emanet olunuz arkadaşlaaar!

editör



İÇİMDE NELER VAR?

Postacı Karga 4

Gerçek Süper Kahramanlar 6

Etimoloji 10

Yardım Ekibi 13

14 Hayvanlar Âlemi

21 Sağlık

19 Meraklı Sorular

22 Astro Tevhid

24 Masalcı Bulut

28 Kalbime Şifa Ayetler
30 PsikoTevhid Çocuk
32 Gezegenimiz Dünya
34 Bilim Adamları
Minik Eller Mutfakta 36
Misafirimiz Var 38
Efsane Değil Sahabe 40
Tekno Güncel 42
Cevap Anahtarı 44

POSTACI KARGA

Es-Selamu Aleykum, Gaaak! En son görüştüğümüzden beri neler yaptın bakalım? Ben gezdiiim, dolaştım dünyada neler olup bitiyor diye, sana da haber edeceğim merak etme, gaaak!

Tanzanya'da Toprak Konuşmaya Başladı!



Gak gak! Dünyayı dolaşırım, haber toplarım. Bu defa rotamı çevirdim, kendimi Tanzanya denilen sıcacık bir ülkede buldum. Orada dikkatimi çeken bir şey vardı: Toprak bereketliydi ama bazı ailelerin tenceresi ne yazık ki boştu...

Ama durun! İşte tam burada güzel bir haber getirdim size...

Benden duymuş olmayın Ecir Kapısı yine yapmış yapacağını; "Sadece yardım etmek yetmez, insanlar kendi ayakları üzerinde dursun" demiş. Ve kolları sıvayıp bir tarım projesi başlatmışlar. Bu projede Tanzanyalı çiftçilere tohumlar, bilgiler ve emeklerini kazanca dönüştürecek yollar öğretiliyor. Yani balık vermek değil, balık tutmayı öğretmek gibi!

Böylece aileler "Bugün ne yiyeceğiz?" değil; "Bugün tarlada ne ekeceğiz?" demeye başlamış.

Hem karınlar doyuyor, hem de insanlar kendi kazançlarını elde ederek ekonomik olarak özgürleşiyor. Bu iş, sadece bugünü değil, yarını da kurtarıyor.

Sevgili dostlarım; şunu bilirim ki:

"Emek olmadan yemek olmaz."

Toprağa sevgiyle eğilen, yarınını da yeşertir.

Şimdi kanatlarımı açıyorum...

Kim bilir sırada hangi güzel haber var? Gaak!



Bilimden Taze ve Biraz da Aklı Uçuran Bir Haber!

Düşünsene… Bilgisayarlar artık sadece hızlı değil, aynı anda bir sürü ihtimali düşünebiliyor. İşte buna kuantum bilgisayar deniyor. Bilim insanları yakın zamanda, kuantum bilgisayarları yapay zekâ ile birleştirerek öyle bir noktaya geldi ki; bu makineler ilaç keşfinden iklim tahminlerine kadar yıllar sürecek hesapları dakikalar içinde yapabiliyor.



Ama dur, asıl ilginç kısım geliyor.
Bu sistemler, hücrelerin içindeki minik hataları bile fark edebiliyor. Yani gelecekte hastalıklar daha ortaya çıkmadan "Hop, burada bir sorun var!" diyebilecekler. Biraz esoterik, biraz fevkalade, biraz da "Bilim kurgu mu izliyoruz?" hissi veriyor doğrusu.
Bilim insanları buna "geleceğin eşiği" diyor. Ben olsam "insanlığın yeni seviyesi" derdim. Çünkü bu teknoloji sayesinde hem daha sağlıklı, hem daha bilinçli bir dünya mümkün görünüyor.
Ama kabul edelim…
Telefonumuzun şarjı hâlâ bir günü zor çıkarırken, bilgisayarlar evrenin sırlarını çözmeye çalışıyor.
Bilim ilerliyor, biz hâlâ priz arıyoruz. :)

Gezgin Kargadan Bahar Kokulu Bir Haber Var!



Gak gak! Mescitlerden, bacalardan, balkon iplerinden uçarım. Bu aralar gökyüzünden bakınca fark ettiğim çok ilginç bir şey var:
Bazı evler ışıldamaya başladı. Pencerelerde minik lambalar, kapılarda süsler, mutfaklarda tatlı bir telaş… Evet, Ramazan yaklaşıyor!
Ama durun, bu sadece takvim yaprağının değişmesi değil. Bilim bile buna şaşkın.
Bilim insanları diyor ki: İnsanlar bir süre daha bilinçli yediğinde, daha sakin düşündüğünde ve iyilik yapmaya odaklandığında, beynin mutluluk merkezleri daha aktif çalışıyor. Yani Ramazan, bir nevi insan güncellemesi gibi!
Evler süsleniyor ama asıl değişim içeride oluyor.
Fazlalıklar azalıyor, kalpler hafifliyor. Mideler dinlenirken, düşünceler berraklaşıyor. Buna eski bir kelimeyle "tezekkür" derler; yani durup düşünmek, farkına varmak.
Çocuklar içinse Ramazan tam bir kozmik festival!
Işıklar, sofralar, birlikte beklenen anlar… Sanki zaman biraz yavaşlıyor, akşamlar daha anlamlı oluyor. Herkes aynı saati bekliyor; bu da insanları görünmez bir ip gibi birbirine bağlıyor. Bilim buna "senkronizasyon" diyor. Ben ise "aynı heyecanda buluşmak" diyorum.
Gak! Haberim bu kadar.
Kalbinizi süslemeyi unutmayın, çünkü en çok orası görünür.



GERÇEK SÜPER KAHRAMANLAR

Azad Özer
Yazar
Ela Elçi
Çizer

Okuldan yeni dönmüştüm. Merdivenleri ikişer ikişer çıktım. Kapıyı çaldım. Annem duymamış olacak. Zile abandım. Hiç elimi kaldırmadım. Nihayet kapı açıldı. Annem kızmıştı anlaşılan.

-Oğlum, parmağını zilde unuttun sanırım.

-Duymamışsındır diye uzun çaldım.

-Bu zili duymamak için sağır olmak lazım. Namazdaydım evladım.

-Teravih namazı galiba anneciğim. Kaç dakikadır dışarıdayım.

-Zevzek! Huşu bırakmadın. İnsan sabreder.

-Özür dilerim annem, düşünemedim.

-Hâlâ zilde parmağın oğlum, çek elini.

-Ayy, fark etmemişim!

-Hadi, içeri gel. Ellerini yıka.

-Doğru mutfağa.

-Evet, doğru mutfağa.

-Neler var yemekte?

-Çiğ köfte dürüm yaptım sana. Yemeği akşama baban gelince yeriz.

-Mmm... En sevdiğim... Eline sağlık anne.





Üstümü değiştirip mutfağa geçtim. Dürümümü yedim.

Yarın okulda Kur'ân okuma yarışması seçmeleri yapılacaktı. Sesim çok güzel olmasa da mahreçlerimi beğeniyordu hocam. Çalışmaya değerdi.

Abdestimi aldım. Masama oturup Rahmân Suresi'ne çalışmaya başladım. Öyle dalmışım ki anne ve babamın kapı önünde beni dinlediklerini fark etmedim bile. Utanmıştım.

-Karga sesimi mi duydunuz?

-Hayır oğlum. Maşallah ne güzel okuyorsun. Çok duygulandık.

-Yarışmaya hazırlanıyorum.

-İstersen birkaç kârî dinleyelim birlikte. Belki bir makam yakalayabilirsin.

-Sahi mi?

-Tabii ya.

Babamla birçok kârîyi dinledik. Makam oluşturmak için epey uğraştım.

Annem dedemin aradığını söyleyince küçük bir mola verdik.

Dedeme yarışmadan ve Rahmân Suresi'nden bahsettim. Okumamı rica etti. Dinlerken gözyaşlarını sildi. "Şimdi kapatıyorum torunum akşam yeniden arayacağım. Kandilleri uyandır, hazırlık yap. Bu Sure bana, özel bir sahabiyi hatırlattı." dedi.

Meraklandım. Bu merakla çalışmayı sürdürmek ne mümkün. Kur'ân'ı bırakıp salondaki mumları yaktım. Dedem arayana kadar kısa bir şekerleme yaptım.

Annemin sesiyle uyandım. Dedem aramış. Hatta tüm kuzenlerim bağlanmış.

Dedem başladı anlatmaya:

"Mekke'de Müslimler zayıftı. Eziyet görüyorlardı. Bu nedenle dinlerini açıktan yaşayamıyorlardı. Bir gün sahabiler Dâru'l Erkam'da kendi aralarında Kur'ân okuyorlardı. İçlerinden biri, 'Kur'ân'ı müşriklere hiç okumadık.' deyiverdi. Abdullah ibni Mes'ûd, 'Ben onu okurum. Şu ân Kureyş'in ileri gelenleri Kâbe'nin avlusunda. Şimdi kalkıp oraya gidiyorum.' dedi. Arkadaşları ona engel olmaya çalıştı. 'Senin akrabaların yok, sana çok zulmederler.' deseler de Abdullah ibni Mes'ûd'a dinletemediler.

Abdullah Kâbe'ye vardı. Bir tümseğe çıkarak Rahmân Suresi'ni okumaya başladı:

'Er-Rahmân.

Alleme'l Kur'ân.

Halaka'l insân.'

Orda bulunan azılı müşrikler önce ne dediğini anlamadılar.

'Allemehu'l beyân.'

Abdullah devam etti. Durumun farkına varan müşrikler ayaklandılar, Abdullah ibni Mes'ûd'u dövmeye başladılar. Ama ne dövme! Yüzünü gözünü mosmor yaptılar. Yerde tekmelediler. Tâ ki arkadaşları gelip Abdullah'ı kurtarana kadar...

Onu hemen Dâru'l Erkam'a getirdiler. Yüzünü gözünü temizlediler. Abdullah kendine gelince asırlardır unutulmayan şu sözü tekrarladı:

'Vallahi, isterseniz yarın ben yine Kur'ân'ı onlara okurum. Çünkü ben daha evvel o koca koca adamların hiç bu kadar küçüldüğünü görmemiştim.' dedi."

Dedem son cümleyle beraber aramayı sonlandırdı. Bu onun huyuydu. Her kahramanı anlattığında vurucu son cümleyi söyler, kapatırdı. Biz de o cümleleri düşünür durur, yorumlar yapardık.

Ben Abdullah ibni Mes'ûd'u Kur'ân'ın âlimi olarak tanırdım. Şimdi gördüm ki o, müşriklere hakkı haykıran gerçek bir süper kahramanmış.


00:16

ETİMOLOJİ
HİNTLİ ŞEKER





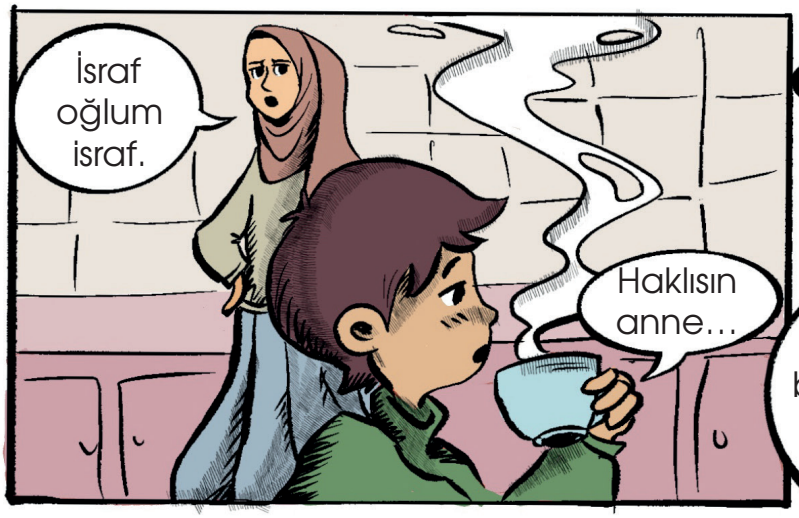








Aaa, bu çocuk dergisinde her şey konuşuyor!
?
Evet, siz soruyorsunuz, biz de cevaplıyoruz. Hadi, gel şeker diyarına gidelim.

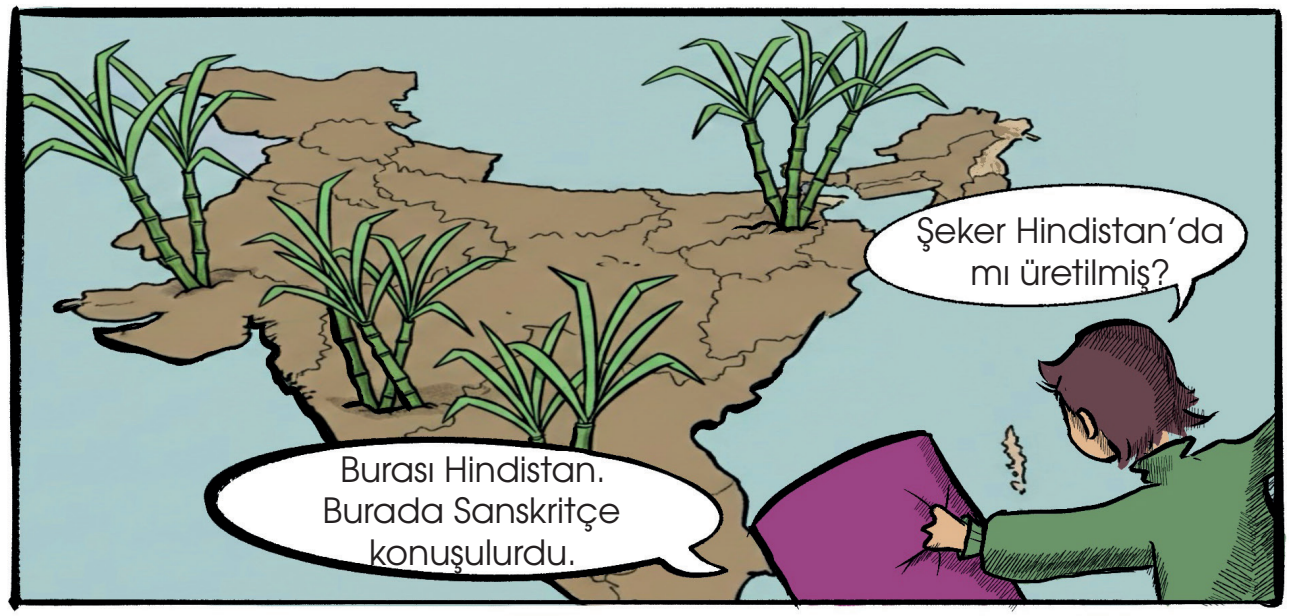
Şeker Hindistan'da mı üretilmiş?
Burası Hindistan. Burada Sanskritçe konuşulurdu.


Evet, ilk, Hindistan ticaret yolu aracılığıyla yayıldığı düşünülüyor.
Nasıl üretmişler peki?
Tevhid ÇOCUK


Şeker kamışları ezilerek suyu çıkartılmış ve bu su kaynatılarak buharlaştırılmış. Kazanın dibinde kum gibi kristalleşen şeker kalmış. Sanskritçe kum taneciklerine śarkarā denirmiş. Śarkarā İran'a ihraç edilmiş. Orada ona şakar demişler.
Tevhid ÇOCUK
Aaa, şekeeeer!..


Evet, Farslardan da biz Türklere şeker olarak geçmiş bu kelime.
Tevhid ÇOCUK
Hem şekeri almışız, çayımız tatlanmış hem de kelimesini.
Evet, çok haklısın. Kârlı bir ticaret olmuş. Yalnızca bizde değil, başka diller de bu kelimeyi kullanmış.
Arapça: sukkar
Eski Yunanca: sákcharon
Latince: saccharum
İbranice: sukár


Hepsi birbirine benziyor.
Diller büyük bir aile aslında. İnsanlığın ortak mirası.
Latince: saccharum
İbranice: sukár
Annem, Âdem'e (as) tüm kelimelerin Rabbimiz (cc) tarafından öğretildiğini söylemişti. Kelimelerin benzerliği sanırım bununla ilintili.
Olabilir. Neyse hadi, burada çok oyalandık. Odana dönelim.
Haklısın.


Bu arada lütfen beni eriteceğim diye israf etme!
Özür dilerim. İsraftan sakınacağım.
Tevhid ÇOCUK
Haydi o zaman, afiyet olsun....

YARDIM EKİBİ

Ekteki yara bantlarını doğru boşluklara yapıştırararak ayıcığa yardım edebilir misin?

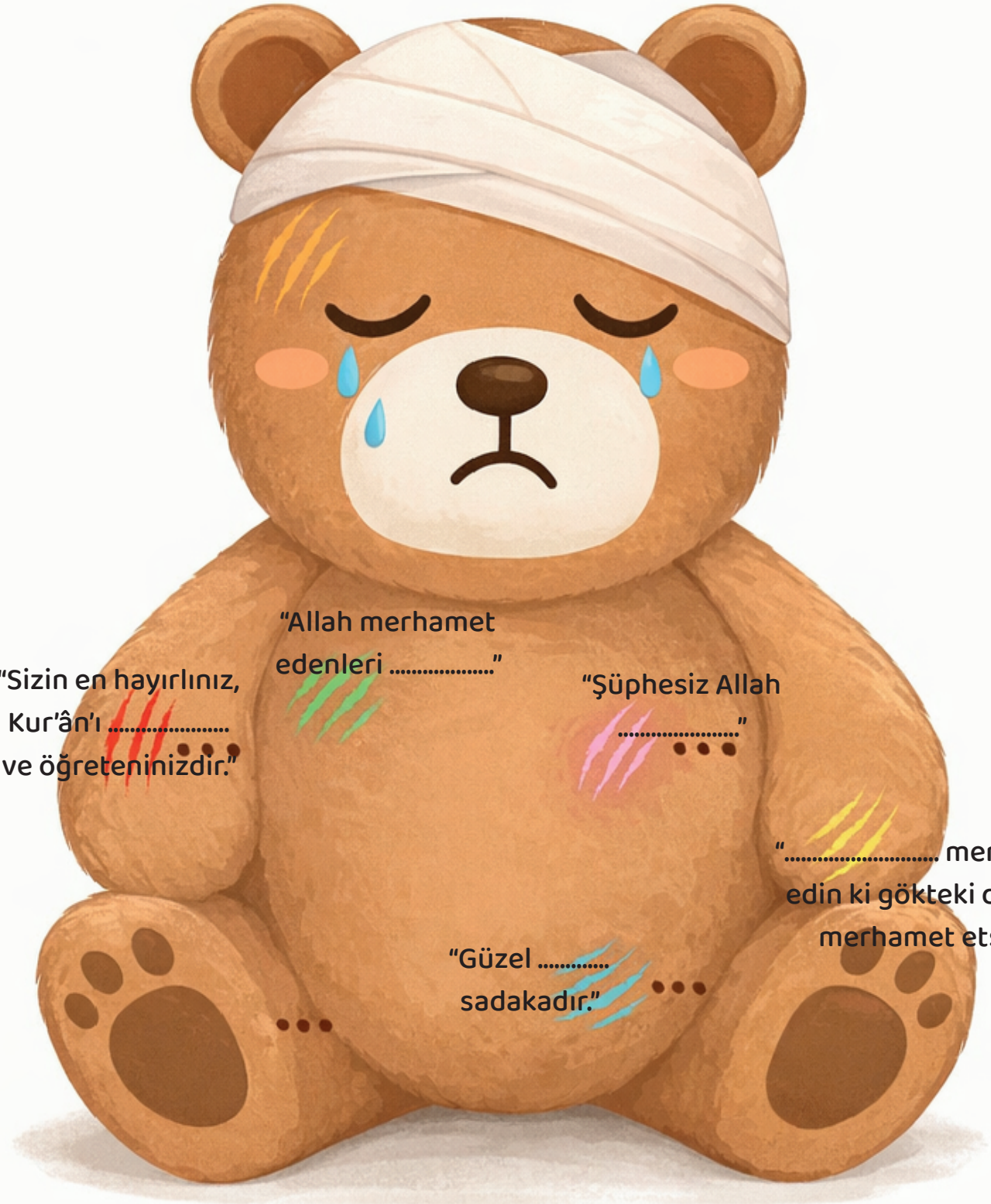

"Sizin en hayırlınız, Kur'ân'ı ..... ve öğreteninizdir."

"Allah merhamet edenleri ....."

"Şüphesiz Allah ....."

"..... merhamet edin ki gökteki de size merhamet etsin."

"Güzel ..... sadakadır."

Hayvanlar Âlemi!

KUTUP TİLKİSİ

Çiğdem Yiğit

Merhaba Arkadaşım!

"Bembeyaz Bir Sırla Geldim Sana"

Ben kutup tilkisiyim! Evim, dünyanın en soğuk yerlerinden biri olan Kuzey Kutbu'nda...
Kar, buz ve fırtınalarla dolu bu yerde yaşamak kolay değil ama ben burada doğmuşum, buraya aitim.



Karda, rüzgârda, sessizlikte kendimi bulurum. Dağlarda, çölde, ormanlarda yaşayan tilkileri tanıyorsun değil mi? Bizler onların kutuplardaki akrabalarıyız.
Biraz farklıyız elbette... Keşfetmeye hazırsan, hadi, birlikte kutuplara gidelim!

SESSİZ ADIMLARIN USTASI!

Ayaklarımın altında karın içinde batmamı engelleyen yumuşacık tüylü yastıklar var. Böylece hem sesiz adımlar atarım hem de ayaklarım üşümez...Tehlike ânında 50 km hızla koşabilirim! Rüzgâr gibi uçup gözden kaybolurum. Belki küçük olabilirim ama hızlı düşünür ve hızlı hareket ederim. Sen en çok ne yaparken hızlı hareket edersin?

BUZ ÜSTÜNDE ZİYAFET!

Karda yiyecek bulmak zor olsa da Allah (cc) bana çok özel bir yetenek vermiştir.
Koku alma duyum o kadar güçlüdür ki karın altındaki bir farenin hareketini bile hissederim!
Bazen kutup ayısının arkasından gider, onun bıraktığı artıklardan karnımı doyururum.
Küçük kuşlar, böcekler, balıklar ve meyveler... Ne bulursam, israf etmeden değerlendiririm.



KARIN ALTINDA SICAK YUVA!

Kış biter bitmez yavrularım dünyaya gelir.
Anne kutup tilkisi olarak küçüklerimi sıcak bir yuvada büyütürüm.
Yuvamız yerin altında, buzdan korunacak bir tüneldedir.
Yavrularım büyüyene kadar onları sıcacık tüylerimle sararım.
Ailem benim için çok kıymetlidir, karların altında bile sevgiyle ısınırız.
Daha önce kürk değiştirdiğimizden bahsetmiştim. Yavrularımız gri ya da kahverengi tonlarında doğar. Böylelikle doğaya uyumlu olur ve tehlikelerden korunurlar. Kış yaklaşırken beyaz kürk geliştirirler. Bu yüzden de avcılar onları zor fark eder...

GİZLİ BAHÇIVAN !

Biliyor musun? Ben sadece karlar üstünde koşan bir tilki değilim! Karların altındaki gizli bahçıvanım!
Kışın bulduğum yiyecekleri toprağa gömerim, bazen unuturum bile... Ama bahar gelince o yiyecekler toprağa karışır, bitkiler için besin olur. Yani ben farkında olmadan toprağı beslerim!

Ayrıca, kıştan kalan ölü hayvanları ve artıklarını temizleyerek doğadaki dengeyi korurum.
Eğer biz olmasak, buzun altındaki yaşam çöplerle dolardı.
Rabbim beni bu soğuk dünyaya "dengeyi koruyan küçük bir bekçi" olarak yaratmış.

Benim anlatacaklarım bu kadar arkadaşım! Allah'a emanet ol!
Kar tanelerine rastladığın ilk gün beni hatırla!
Doğayı sev, dostlarına iyi davran!

Tefekkür Edelim:
"Kışın Sırrı Benim Kürkümde Saklı"
Kış, bana korkutucu değil; Rabbimin merhametini hatırlatır.
Tüylerimi, kokumu, patilerimi öyle bir şekilde yaratmıştır ki en dondurucu havalarda bile sıcak kalırım.
Rabbim her canlıyı yaşadığı yere göre donatmıştır.
Ben buzla, sen belki yağmurla, Güneş'le...
Ama hepimiz O'nun koruması altındayız.

Ayrılmadan önce sana minik bir etkinlik sürprizim var!
"Karda Kaybolan Tilki"
Malzemeler: Pamuk, beyaz kâğıt, pastel boya.
Kâğıda karla kaplı bir kuzey manzarası çiz.
Pamukla kar efektleri yap. Küçük bir kutup tilkisi çizip pamukların arasına yerleştir.
Arkadaşına göster: "Sence tilki nerede saklandı?"

Azad Özer
Yazar

Eda Elçi
Çizer



"Aman Allah'ım! Bademciğimi istila ediyorlar. Onları durdurmayacak mısınız???"

"Korkma Ada! Tam da bunun için tasarladı Rabbimiz bizi. İşte şimdi eğlence başlıyor!"

"Ben büyük yiyiciyim! Mikropları yakalayıp yutarım."

"Ben özel silahlar üretirim!"

"Ben de komut veririm, herkes koordineli çalışsın diye."

"Mmm... Taze mikrop!"

"Gerçekten bir süper kahraman takımı gibisiniz!"

"Aynen öyle! Bu harika takım El-Hâlık olan Rabbimizin eseri."

"Ah, sanırım ateşim çıkıyor! Ateşim çıkınca korkuyorum..."

"Yani ateş bazen iyi bir şey mi?"

"Aslında ateş, vücudunun gizli silahı. Sıcaklık artınca mikroplar zorlanır."

"Evet. Rabbimizin harika tasarımının bir parçası. Ateş bir savunma sistemi. Ama çok yükselirse bir yetişkine haber vermek şart."


"Annem meyve getirmişti. Yer misiniz biraz?"
"Meyveler, sebzeler ve su bizi güçlendirir. Sen meyveyi ye. Biz güçlenelim."


"Çok uykum geldi."
"Bu harika! Uyku bağışıklık takımının enerji toplama zamanı. Yeterince yorulduk."
"Ben uyuyunca siz enerji depolayacaksınız öyle mi?"


"Ellerimi yıkayıp dişlerimi fırçalayayım. Hemen yatıyorum."


"Temizlik mikropların içeri girmesini engeller. Harikasın."


"Artık vücudumun içinde neler olduğunu biliyorum!"
"Biz hep buradayız. Sen bize iyi bakarsan, biz de seni Allah'ın yardımıyla koruruz."


"Teşekkürler süper kahramanlar. Teşekkürler Allah'ım."

ÇEKİM ALANINDAN KAÇIŞ

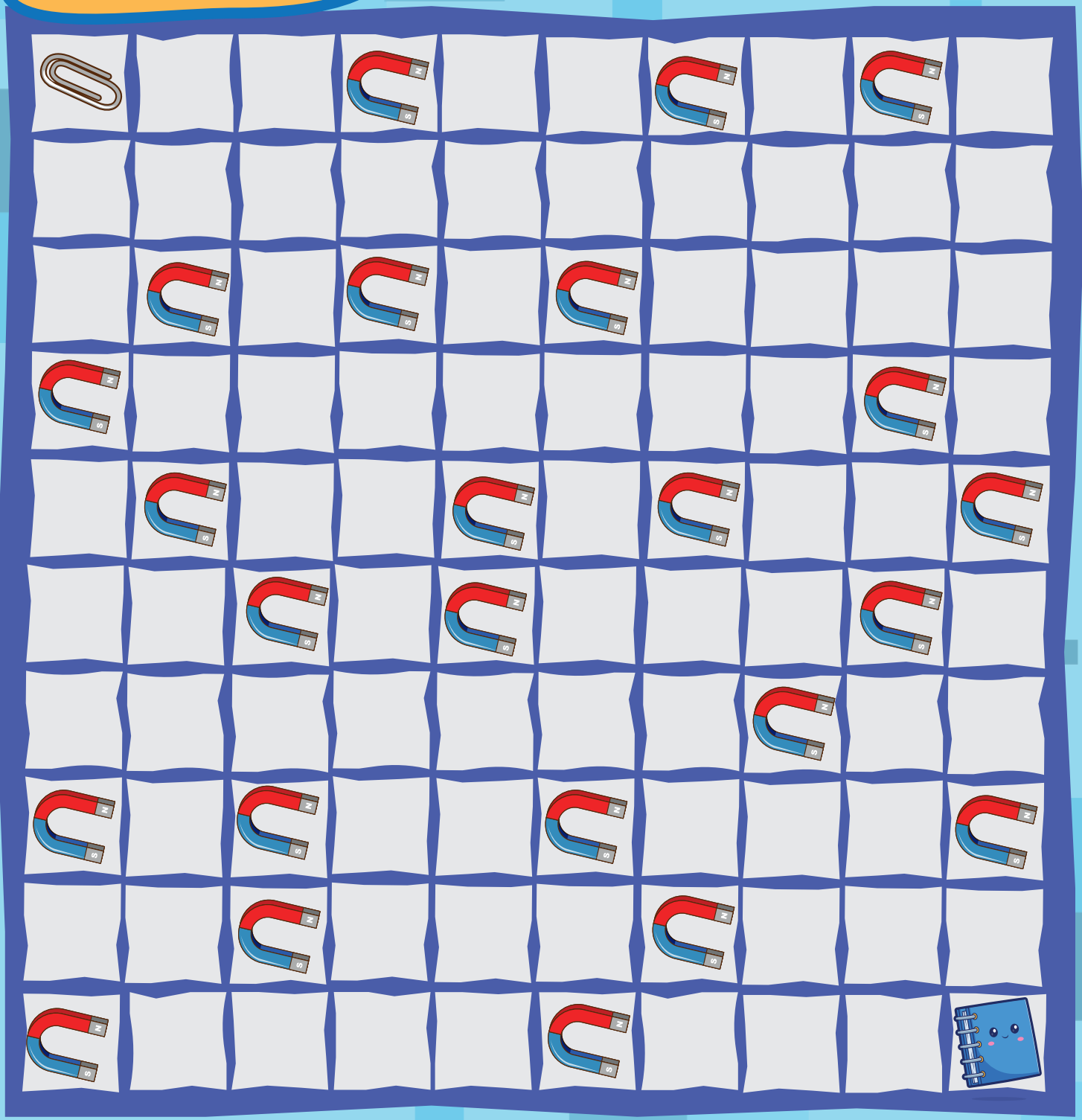

Ataç mıknatıslardan kaçıp deftere ulaşmaya çalışıyor. Ataç sadece çapraz gidebilir.

Karmaşık Dünya

OYNAYALIM MI?

Aşağıdaki nesnelerin bazısı yakından bazısı da uzaktan çekilmiş görüntüler. Ne olduklarını bulmak için altlarındaki harfleri doğru şekilde sıraya diz. Daha sonra kırmızı kutulardaki harfleri numara sırasıyla aşağıdaki bölüme yerleştir.
Bakalım şifreyi çözebilecek misin?



STIKOZA

◯(13)◯◯◯◯



RIA

(6)◯◯

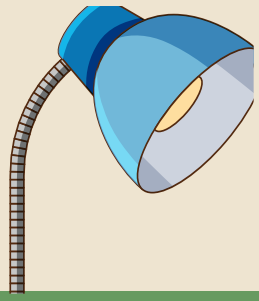

ASAM ALBSIMA

◯◯◯◯ ◯(11)◯◯◯◯(14)

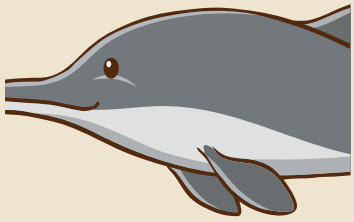

UYUNS AIĞBLI

(2)◯◯◯(12) ◯◯◯◯◯◯



OTST EMĞİKE

◯(1)◯◯ ◯(7)◯◯◯◯



AYUMNM

◯◯◯◯(3)(10)



ĞMDÜE

◯(9)◯◯◯

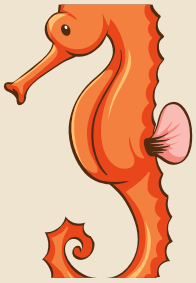

NİDEZ TAI

(8)◯(4)◯◯ ◯◯◯

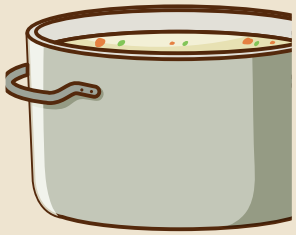

ENTECER

◯◯◯(5)◯◯◯

ŞİFRE ●●●●●●● ●●●●●●●

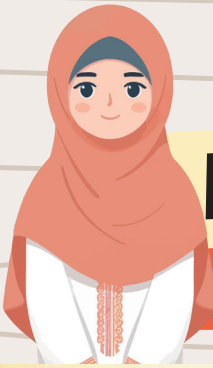

MERAKLI SORULAR

MIKNATISLAR NASIL ÇEKER?

Mıknatısların içinde çok küçük görünmez güç alanları vardır. Bu alanlar, özellikle demir gibi bazı metalleri fark eder. Mıknatıs bu metallere yaklaştığında, içindeki görünmez alan harekete geçer ve metal parça mıknatısa doğru gelir.

Mıknatısların iki ucu vardır. Bu uçlar bazen birbirini çeker, bazen de iter. Aynı uçlar karşılaşırsa uzaklaşırlar, farklı uçlar buluşursa birbirine yaklaşırlar. Bu yüzden mıknatıslarla oynamak çok eğlencelidir!

Ama dikkat! Her şeyi çekmezler. Tahta, plastik ya da kâğıt mıknatısların ilgisini çekmez. Onlar sadece bazı metalleri sever.



ASTRONOTLAR UZAYDA NASIL UYUR?

Uzayda astronotlar bizim gibi yatağa uzanarak uyuyamaz. Çünkü uzayda yerçekimi yoktur ve insanlar sürekli havada süzülür. Bu yüzden astronotlar, uyku tulumlarının içine girerek uyur.

Bu uyku tulumları, uzay aracının duvarına bağlanır. Böylece astronotlar uyurken sağa sola uçmaz. İsterlerse ayakta gibi, isterlerse biraz kıvrılarak uyuyabilirler.

Uzayda gece ve gündüz çok hızlı değiştiği için astronotlar saatlerine bakarak uyku zamanı geldiğini anlar. Gözlerine ışık gelmesin diye bazen uyku maskesi de takarlar.



ASTRO TEVHİD

Rukiye Öztürk
Yazarlık Atölyesi

Selamun Aleykumm, Astro Tevhid Okuyucuları!
Bu ay sizlere çok ama çok heyecanlı bir masal anlatıcam, hemen battaniyenizin altına girip elinize sıcak çikolatanızı alınnn.
Allah (cc) dünyayı yarattığından beri gökyüzünde, beyaz bulutların arasında iki görevli yaşarmış:
Şimşek ve Gök Gürültüsü.
İkisi de Allah'ın yarattığı büyük bir düzenin parçasıymış.
Bir gün yine bulutlar kararmaya başlamış, yağmur hazırlanıyormuş.
Şimşek sabırsızlanmış:

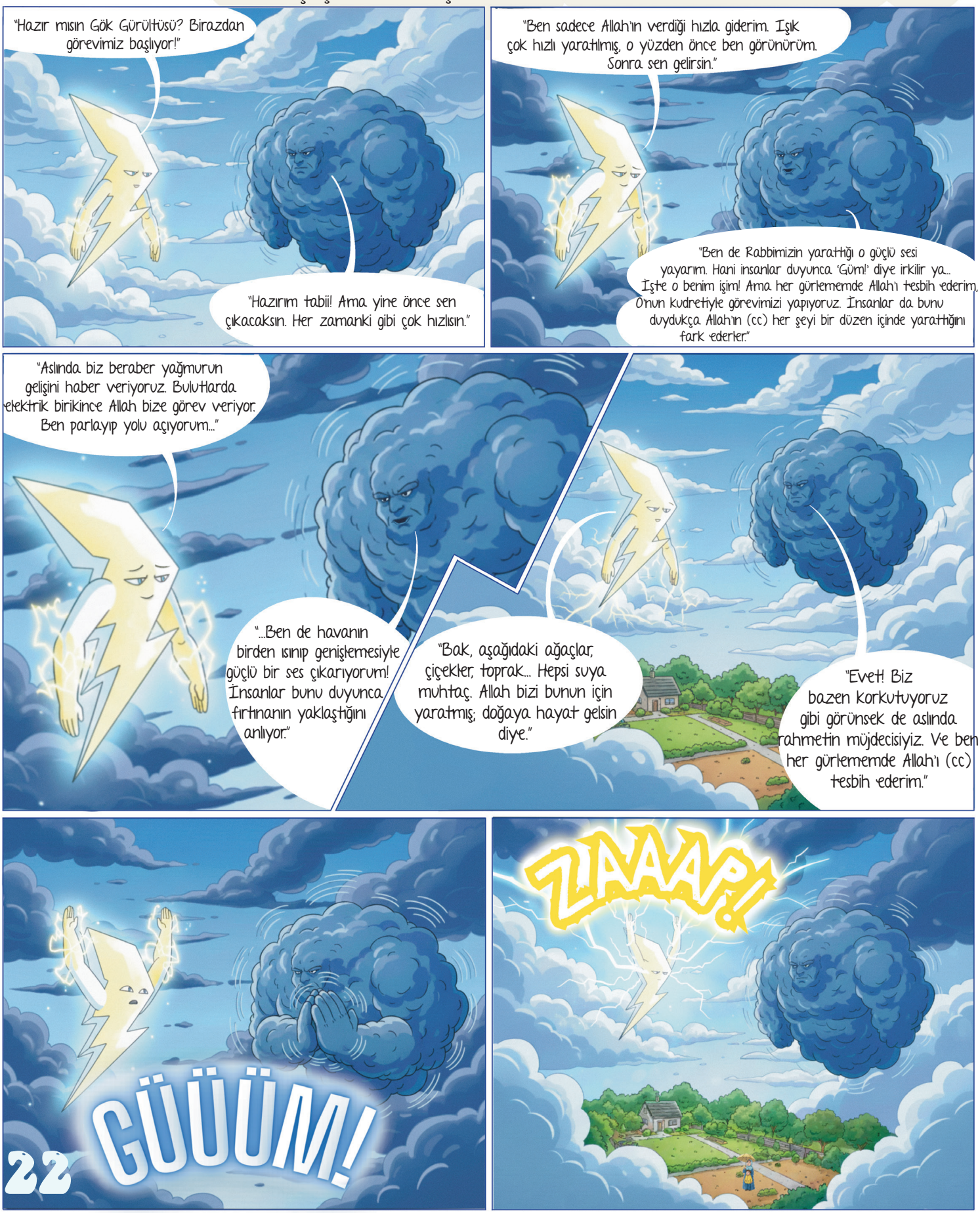









İşte böyle...
Şimşek ve Gök Gürültüsü bazen
korkutucu görünse de aslında
Allah'ın (cc) yarattığı mükemmel düzenin
sessiz kahramanlarıdırlar...
Hepiniz Allah'a emanet olunn.
Gelecek ay görüşmek üzereee...

MASALCI BULUT

Nehir Koç

Kış Bahçesindeki Akıl Oyunu

Okulun bahçesi kış yüzünden sessizdi. Ağaçların dalları beyaz bir örtüyle kaplanmış, teneffüs zili çalmasına rağmen herkes sınıflarda kalmayı tercih etmişti. Selim, Nedim ve Selin pencerenin önünde toplanmıştı.

Selim, cebinden çıkardığı çikolatanın son parçasını ağzına atarken,

"Keşke kar yağınca dersler iptal olsa zuhuhahhaha." dedi gülerek. Yerinde duramıyor, sandalyede zıplayıp duruyordu.

Selin, Selim'in kırıntıları sıraya dökmesine hafifçe kaşlarını çattı.

"Selim, sonra temizlemek zorunda kalacağız. Hem İsmet Öğretmen gelmeden toparlansak iyi olur," dedi. Sesi her zamanki gibi yumuşak ama kararlıydı.



Nedim ise camdan dışarı bakıyordu. Elinde küçük bir not defteri vardı.

"Kar yağışıyla ilgili bir şey fark ettiniz mi?" diye sordu.

Selim hemen atladı:

"Fark ettim! Çok soğuk ve ben acıktım."

Selin gülümsedi.

"Nedim ciddi bir şey söyleyecek belli ki."





Tam o sırada kapı açıldı. İsmet Öğretmen, elinde bir karton kutuyla sınıfa girdi. Gözleri her zamanki gibi neşeyle parlıyordu. Kutu ise bilmecelerle doluydu.

"Hazır mıyız bakalım, kış bilimine?" dedi.

Kutuyu masanın üzerine koydu. İçinden bir termometre, küçük bir fan ve bir şişe çıktı.

Selim malzemelere dikkatlice baktı, sonra ciddi bir ifadeyle,

"Hocam," dedi "Bunlar karın ruh hâlini ölçmek içinse, bence birazdan trip atabilir."

Sınıfta gülümsemeler dolaştı.

İsmet Hoca tek kaşını kaldırıp Selim'e bir bakış fırlattıktan sonra;

"Bugün kar neden her yerde aynı şekilde erimiyor, bunu konuşacağız."

Selim hemen öne eğildi.

"Hocam, benim evin önündeki kar eridi ama okulunki erimedi. Bu bir haksızlık!"

Sınıf güldü. İsmet Öğretmen de gülümseyerek,

"İşte problemimiz bu," dedi. "Neden?"

Nedim el kaldırdı.

"Güneş ışığının geliş açısı, zemin rengi ve hava akımı etkili olabilir."

Selin de ekledi:

"Bir de insanların yürümesi karı sıkıştırıyor olabilir."

İsmet Öğretmen başını salladı.

"Harika düşünceler. Bilimde soru sormak çok önemli. Gördüğümüz her şeyi olduğu gibi kabul etmeyiz. Düşünürüz, araştırırız."

Deneyi yaptılar. Fan çalıştı, termometre yükseldi, İçinde kar olan küçük tabak yavaş yavaş eridi. Selim dikkatle izliyordu.

"Demek ki sadece soğuk yetmiyor," dedi şaşkınlıkla.

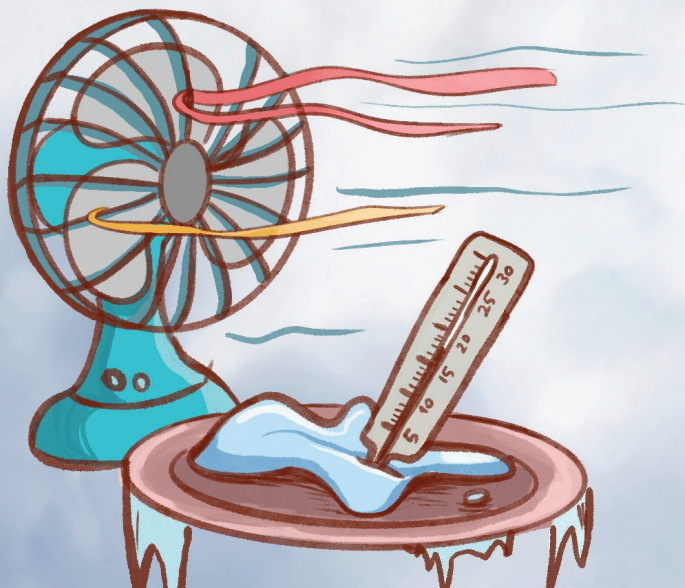

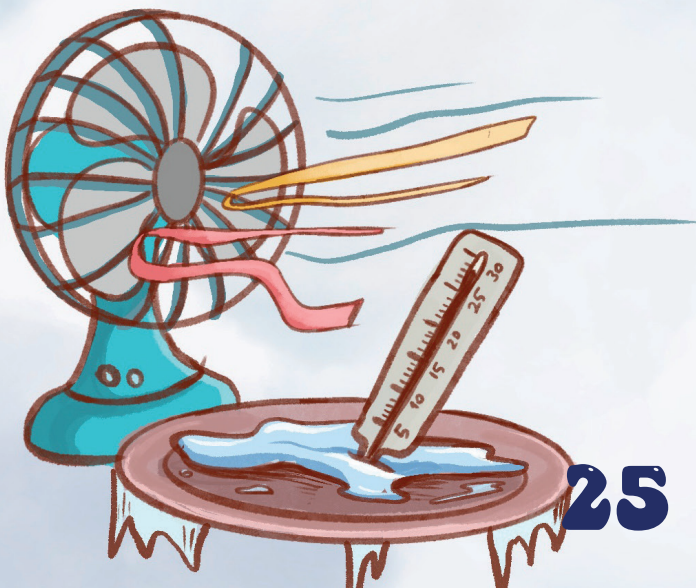



İsmet Öğretmen tam o sırada konudan kısa bir parantez açtı.

"Biliyor musunuz," dedi, "bazı bitkiler de kışın hayatta kalmak için ilginç yöntemler kullanır. Mesela çam ağaçları yapraklarını dökmez. İğne şeklindeki yaprakları sayesinde su kaybı azalır ve kar dallarını kırmadan aşağı kayar. Bu da onların soğukta yaşam stratejisidir."

Nedim heyecanlandı.

"Yani bitkiler de tedbir alıyor!"

"Kesinlikle," dedi öğretmen. "Doğada her şey bir denge ve hikmet üzerine kuruludur."

O sırada Selin'in aklına bir şey takıldı.

"Ama hocam, herkes böyle düşünmüyor. Bazıları internette 'kar yapaydır' gibi videolar izliyor. Hangisine inanacağız?"

İsmet Öğretmen ciddileşti ama sesi hâlâ sıcaktı.

"Çok güzel bir soru. Günümüzde bilgi çok, ama doğru bilgi az. İşte burada aklımızı kullanmamız gerekiyor."

Tahtaya büyük harflerle bir cümle yazdı:

'Akletmez misiniz? Enbiya Suresi 67. Ayet'

"Bu, düşünmeye davettir," dedi. "Sorgulamaya, anlamaya... Bilim de bunu ister. Din de. Aklımız bize verilmiş bir emanettir."

Selim başını kaşıdı.

"Yani her gördüğümüze hemen inanmayacağız?"

"Evet," dedi Nedim heyecanla. "Araştıracağız, karşılaştıracağız."

Selin ise içten bir rahatlama hissetti.

"Birlikte düşününce her şey daha kolay."

Ders bittiğinde kar hâlâ yağıyordu. Ama artık onlar için kış sadece soğuk bir mevsim değildi. Akıllarını kullanarak çözdükleri bir bilmeceydi.

Selim montunu giyerken,

"Hocam," dedi, "yarın da deney yapalım mı? Ama yanında bisküvi olsun."

İsmet Öğretmen güldü.

"Akıl çalışırsa, her şey mümkün."

Ve üç arkadaş, karla kaplı bahçeye bakarken aynı şeyi düşündü: Düşünmek de öğrenmek kadar eğlenceliydi!







Belki de Daha Hayırlıdır

Kalbimin derinliklerine işleyen sözler, bakışlar ve davranışlar var. Bu işleyiş güzel ve keyif veren bir yapıya sahip değil ne yazık ki... Bugün de beni sarsan, gözlerimdeki ışığa gölge düşüren bir gün daha sona erdi. Yine ve yeniden sarsılmıştım, kalbim acımış, nefesim âdeta kesilmişti. Yine başım önümde, kalbimin kırıklarını da yanıma alarak bir köşeye çekilmiş, sessizleşmiştim.

En iyi yaptığım şeylerden biriydi bu, hiçbir şey söylemeden uzaklaşmak, kimseye tek bir kelime etmeden uzaklaşmak...

Farkında değildim ama bu hâlden kurtulacağım yeni bir güne başlamak üzereydim...

O sabah yine her zamanki saatimde uyandım. İçimde anlamlandıramadığım garip bir his vardı... Günlük rutin işlerimden sonra okula gitmek için fiziksel olarak da olsa hazırdım, ruhsal olarak hazır hissetmememin sebebi ise doğduğum ândan itibaren benimle olan yüzümün neredeyse yarısını kaplayan doğum lekemdi. Annem hep bu lekenin bana özel olduğunu ve bana çok yakıştığını, benim farklı ama güzel olduğumu söylerdi. Bu durum okula başlayana kadar canımı sıkmamıştı, ancak okuldaki bakışlar, sözler yanımda ya da ardımda yapılan küçümseyici ifadelerle birlikte kendime karşı düşüncelerim negatifleşmiş, kendini sevmeyen ve kimselere görünmek istemeyen biri hâline gelmiştim... Bugüne kadar farkında olarak veya olmayarak pek çok kez incitilmiştim ve bugüne kadar biriktirdiklerim içime yük olmuş, beni fazlaca yormuş ve yıpratmıştı...



Fiziksel görüntüm, çalışmalarım, emeklerim ve ben çevremde hep alay konusu olmuş, incitici bakışların esiri olmuştum... Rabbimin yardımıyla bugün bu hâl değişmek üzereydi.

Ruhumda ağır bir yorgunlukla yürürken okulun bahçesindeki küçük kütüphanenin önünden geçtim. Rüzgâr sayfaları araladı; açık bir sayfanın üzerinde altı çizili kelimeler vardı:

"Ey iman edenler! Bir erkek topluluğu, başka bir erkek topluluğuyla alay etmesin. Belki (alay ettikleri) kendilerinden daha hayırlıdır. Kadınlar da kadınlarla alay etmesinler. Belki (alay ettikleri) kendilerinden daha hayırlıdır." (49/ Hucurât, 11)

Birden zaman durdu. O ayet, sanki doğrudan bana söylenmişti. O kadar sade, o kadar derindi ki... "Belki de daha hayırlıdır." cümlesi, kalbimin tam kırık yerine konmuş bir merhem gibi hissettirdi.

Ayetin kelimeleri kalbime düştü, sanki orada uzun zamandır bekleyen bir kapıyı araladı.

"Belki de daha hayırlıdır..."

Bu cümle yankılandı içimde. Belki bana yönelen sözlerin ardında da bir imtihan vardı, belki sessizliğim sandığım kadar zayıflık değildi, belki Rabbim bana sabrın en zarif hâlini öğretiyordu.

O ân fark ettim ki kalbimdeki kırıkların arasında filizlenmeye çalışan bir şey vardı: Şifa.

Artık sessizliğim kaçış değil, sükûnetti.

Artık incinmişliğim yük değil, bir dua gibiydi.

O günden sonra her alay, her haksız söz, bana bir hatırlatma oldu: İnsan kalbini inciten değil, koruyan olmalı.

Ve ben kalbimi artık, bana değer biçenlerin değil, beni yaratanın nazarıyla görmeye karar verdim.

"Belki de daha hayırlıdır..."

Evet, belki de...

Benim için yazılmış en güzel cümle buydu...

Rabbimin bu ayeti "kalbime şifa" gibiydi... Rabbimin yardımının, rahmetinin her ân, her yerde benimle birlikte olduğunu tüm benliğimde hissetmiştim... O günden sonra yaşadığım tüm olumsuzluklara imtihan gözüyle bakmış, ibret almış ve Rabbime daha çok yakınlaşmıştım. Rabbim beni bu hâlden kurtarmış, yolumu hep güzelliklere çıkarmış, gönül kırıklıklarımı cebretmişti. Kendime karşı olan olumsuz düşüncelerim yerini olumlu düşüncelere bırakmış, yaratılışımı ve mizacımı kabullenmiştim bununla birlikte, bu ayeti gördüğüm günden bir kaç yıl sonra beni inciten herkes benden özür dilemiş, helallik istemiş ve gönlümü almışladı... Zamanla da bu kişiler en iyi dostlarım olmuş Rabbimin aydınlık yolunda birlikte yürüdüğüm dava arkadaşlarım olmuşlardı... Rabbim sana hamdolsun...

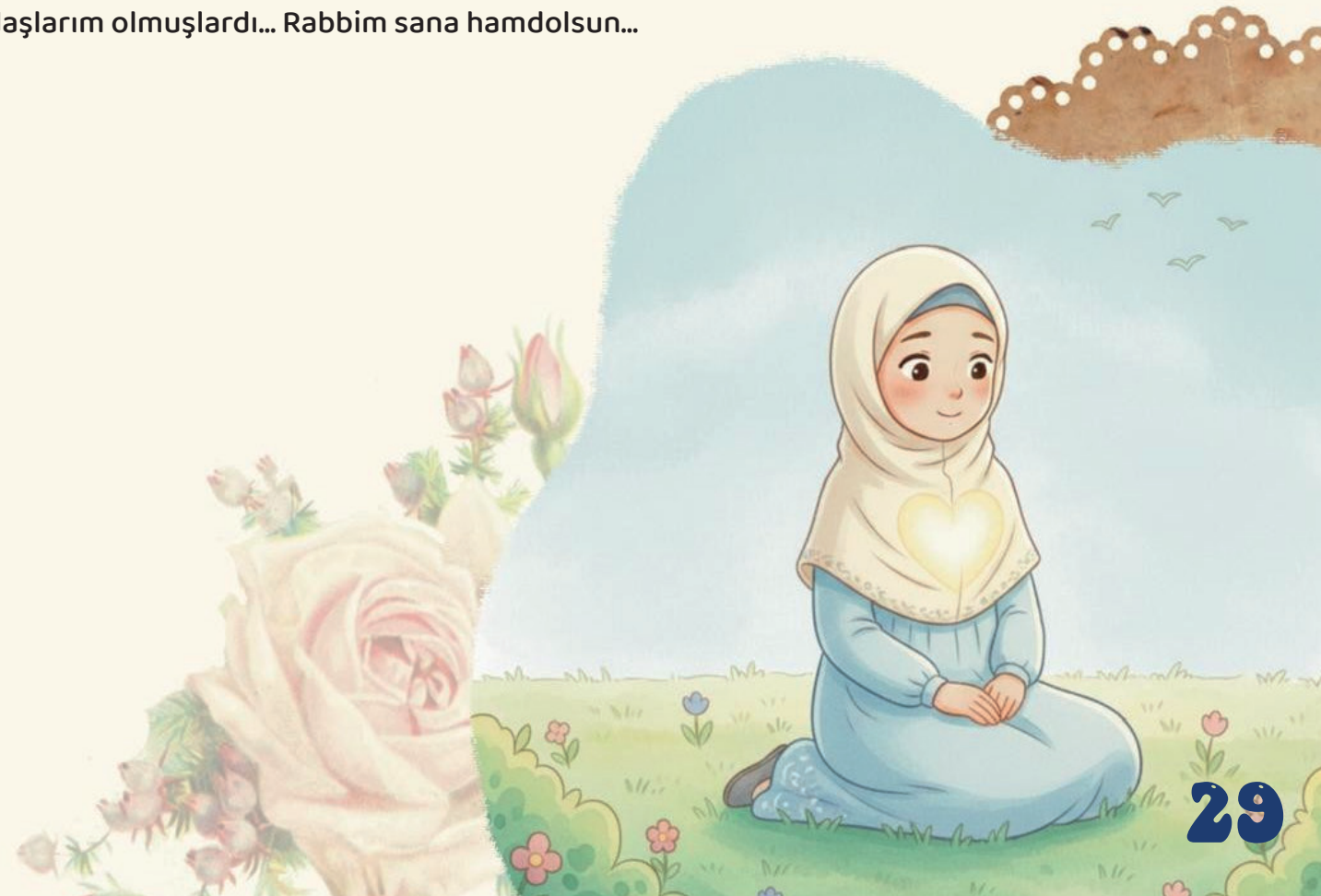

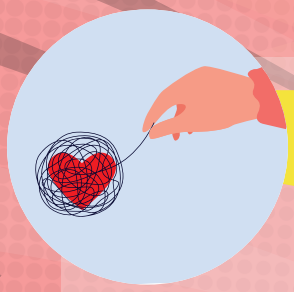

PSİKOTEVHİD ÇOCUK

Es-Selamu Aleykum Minik Kardeşim,
Bu aydan itibaren seninle duygu günlüğü yazmaya başlıyoruz. Bugün "öfke" duygusu konuğumuz olacak.

Biliyorum, arkadaşların kalemini izinsiz aldığında, istediğin bir şey olmadığında, annen kızdığında veya sana haksızlık yapıldığında öfkeli hissediyorsun. Biliyor musun, öfke de heyecan, utanç veya tiksinti gibi her ân hissettiğimiz duygulardan biri. Bu yüzden hadi gel, öfke duygusunu seninle beraber keşfedelim.

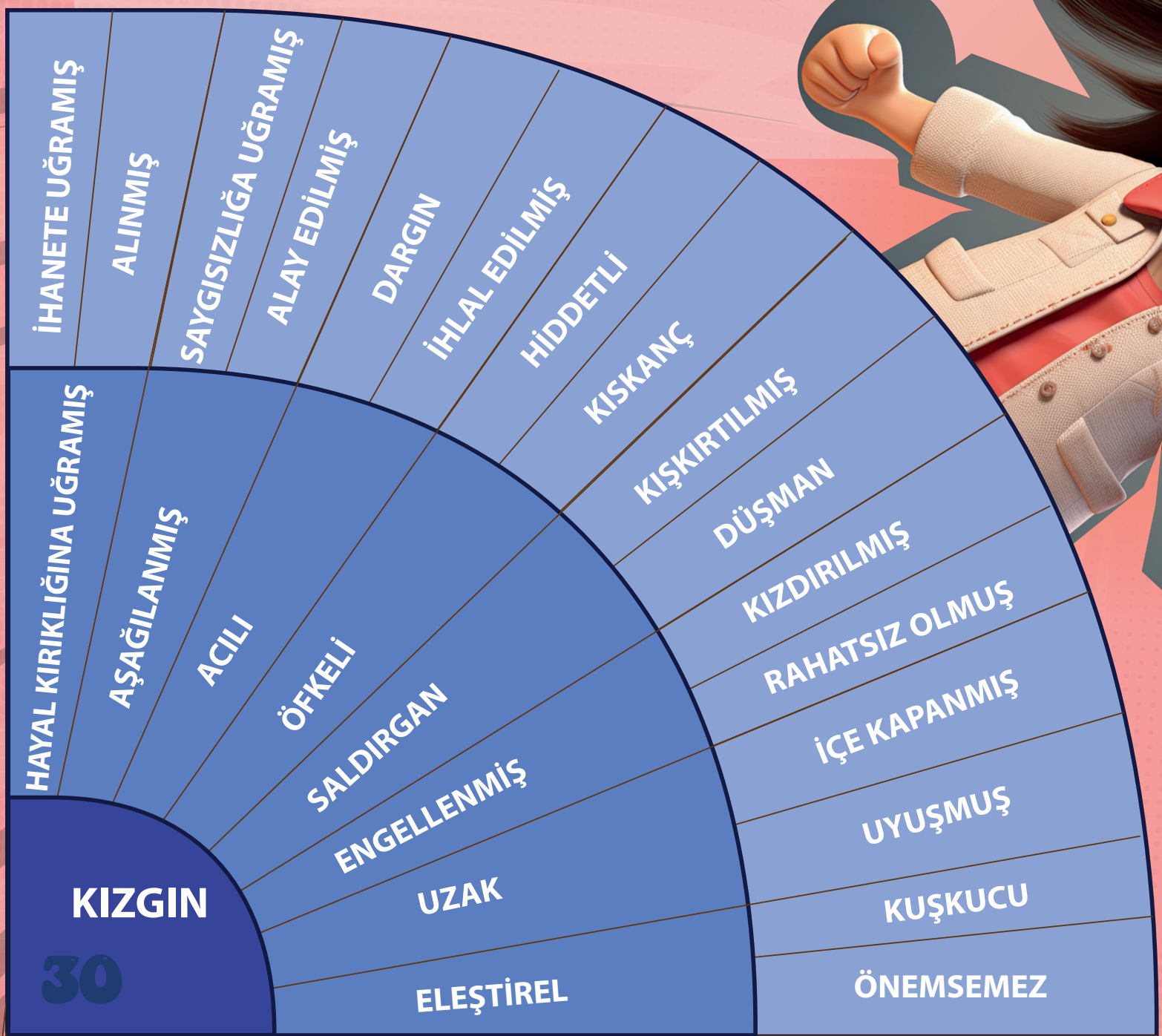

Öfkeni bir şeye benzetecek olsan neye benzerdi? Yandaki boşluğa çizebilir misin?

Ona bir ad koyacak olsan adı ne olurdu? Şimdi ona bir isim ver.

Bu ..... özellikleri neler? (..... olan tüm boşluklara öfkeni verdiğin adı yazmalısın.)



..... seni ziyarete geldiği bir zamanı hatırlıyor musun?

Peki yanına geldiğinde neler olmuştu?

..... sana neler yaptırmıştı?

Bedeninde neler hissetmiştin?

..... sana neler söylemişti?

..... gitmeden önce neler oldu?

..... gitmesi için ne yaptın?

..... gittikten sonra neler oldu?

..... gitmesi sana neler hissettirdi?

..... seni hiç ziyarete gelmeseydi neler olurdu?

Anlaşılan öfke seni çok kere ziyaret etmiş. Öfke seni her ziyarete geldiğinde kendine bu soruları sorarak farkındalığını arttırmalısın. Böylelikle diğer tüm duygularımızda da yapmamız gerektiği gibi öfkeni doğru yerlere kanalize edebilirsin. Çünkü duygularımızı düzenlemek bizim elimizde. Fakat bunu büyüdükçe beraber öğreneceğiz. Bu yüzden gelecek sayıda başka bir duygu üzerine görüşmek üzere...

YOZGAT

Beyza Başer
Yazar

Selamun Aleykum Değerli Okurlar,
Dergimizin bu sayısında yepyeni bir serüven bizleri bekliyor. Yeni bir şehir tanıyacak, tarihin sayfalarına doğru bir yolculuğa çıkacağız...

Türkiye'nin tam ortasında, yumuşacık tepelerle çevrili bir şehirdir. Yozgat...
Yozgat, İç Anadolu Bölgesi'nde, denizden yaklaşık 1300 metre yüksekte bir şehirdir. Âdeta gökyüzüne biraz daha yakın gibi!

Kısa Bir Yolculuk:

Geçmişten Bugüne Yozgat'ın tarihi Hititler'e kadar uzanır. Bu topraklarda Frigler, Romalılar, Bizanslılar, Selçuklular ve Osmanlılar yaşamıştır. Her köşesinde tarihten izler taşıyan bir şehirdir, Yozgat...
Yozgat, Osmanlı Dönemi'nde, Bozok Sancağı olarak bilinirdi. O dönemde burası hem ticaretin hem de askerî geçişin önemli bir noktasıydı...

Gezilecek Yerler

Çapanoğlu Camii:
Osmanlı barok tarzında yapılmış, iki minareli görkemli bir cami. Yozgat'ın kalbinde yer alır.



Yozgat Çamlığı Millî Parkı:
Türkiye'nin ilk millî parkıdır! Kuşların sesi, çamların kokusu ve rüzgârın melodisiyle bir doğa şöleni sunar.



Kerkenes Harabeleri:
M.Ö. 7. yüzyıldan kalma antik bir şehir. Tarihi seven çocuklar için tam bir keşif alanı!



Nohutlu Tepesi – Kent Müzesi:
Şehrin tarihini, geleneklerini ve eski yaşam biçimini anlatır.



Meşhur Yemekleri

Yozgat mutfağı tam bir Anadolu şölenidir.

Testi Kebabı:
Et, sebze ve baharatlar toprak testinin içinde pişirilir. Servis zamanı testi kırılır "Çatt!" ve mis gibi kokular etrafa yayılır.

Madımak:
Yeşil bir ot yemeği. Baharda tazecik toplanır, bulgurla pişirilir. Pişirilmiş ıspanak ve semizotu yemeğine benzer.

Arabaşı Çorbası:
Soğuk hamurla servis edilen sıcak bir çorba! Yozgatlıların kış akşamlarında en sevdiği geleneklerden biridir. Pek çok kişinin damak zevkine hitap eder... Yeme esnasında limon ve baharatlar ilave edilebilir. Hastayken tüketilebilecek lezzettedir...







Yozgat'ın İnsanları

Yozgat halkı, misafirperverliğiyle tanınır.
Bir eve girdiğinde sana çay, tatlı ya da yemek ikram etmeden bırakmazlar.
Çocuklar genelde doğayı sever, kırlarda oyunlar oynar, kışın kar topu savaşları yapar.

Bugünkü Yozgat

Nüfus: Yaklaşık 420.000 kişi

İlçeler: Akdağmadeni, Boğazlıyan, Sorgun, Yerköy, Şefaatli, Sarıkaya…

İklim: Yazları sıcak, kışları serin ve karlı, tam bir bozkır iklimi!

Simgesi: Çam ağacı

Sevilen hayvanı: Bozkır kartalı

Gitmek isteyenler için Yozgat yolları kolaylaşmış durumda. Araba, uçak ve otobüsün yanı sıra henüz bir iki yıldır faaliyette olan hızlı trenle (YHT) de Yozgat'a seyahat edebilirsiniz...

Gezdiğiniz her yerde tarihin izleriyle birlikte, geçmiş ümmetlerin izlerini düşünüp bu yolculuktan bolca tefekkür ile dönmeyi ihmal etmeyin.. Bu konuda size tavsiyem yanınıza bir seyahat defteri almanız, görüp hissettiklerinizi ve çıkarımlarınızı not almanızdır...



BİLİM ADAMLARI

Deniz Altıntaş

Selamun Aleykum Arkadaşım, görüşmeyeli nasılsın? Bugün sana yeni bir konuyla geldim. Bilim gerçekten Allah'ın (cc) insanlar için yarattığı en muhteşem nimetlerden biri değil mi? Düşünsene bilim vesilesiyle elektriği, ampulü, telefonu, ilaçları, tedavi yöntemlerini, uzay araçlarını, interneti yapay zekâyı keşfettik (Eminim senin aklına daha çok örnek gelecektir.) ve bu nimeti, Allah (cc) yarattığı her insana verdi.
Bugünkü yazımızla beraber bilim insanları çerçevemizi biraz daha büyütelim mi? En eskilerden en yenilere tüm buluşları benimle keşfetmeye hazırsan haydi başlayalım. Bismillah!

Marie Curie'nin Zorlu Hikâyesi:

Marie 1867 yılında Polonya'da doğdu bilime çok düşkündü. O zamanlar kızların üniversitede okuması yasaktı ama Marie pes etmedi. Ablasıyla bir anlaşma yaptı birlikte çalışıp para biriktirerek Fransa'ya gittiler. Orada Sorbonne Üniversitesi'nde fizik ve matematik okudu.



Marie üniversitede tanıştığı bilim insanı Pierre ile evlendi ve birlikte radyoaktif taşlar üzerinde çalışmaya başladılar.

marie curie



Önce polonyum ardından radyum elementini keşfettiler. Radyum gece ışıldayan bir elementti. Marie radyumu izlemeye doyamıyordu; odasının her yerine, deney tüplerinde radyum koymuştu. Radyumun ışıltısını izleyerek uyumayı seviyordu. Hatta önlüğünün cebinde bile onu taşıyordu. Fakat Marie'nin ve o zaman ki bilim dünyasının muhteşem radyum elementi hakkında bilmedikleri bir şey vardı!

Radyum elementi o kadar radyasyon yayıyordu ki yakınında bulunduğu insanın hücrelerini içten içe parçalıyor ve onu yavaş yavaş ölüme sürüklüyordu.



Marie bulduğu bu elementle taşınabilen bir röntgen cihazı geliştirdi ve Nobel Ödülü alan ilk kadın oldu.
60'lı yaşlarına geldiğinde radyasyondan dolayı artık gözleri tamamen kör olmuştu ve kanserden dolayı hayatını kaybetti.

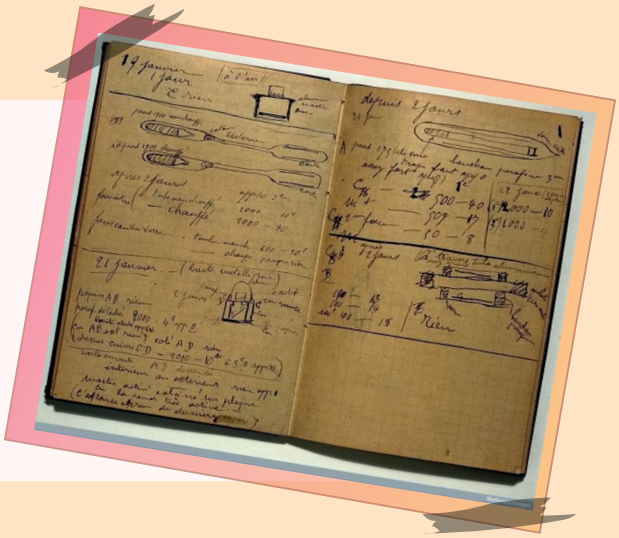

Marie'nin laboratuvar defteri günümüzde Fransa Ulusal Kütüphanesinde kurşun kaplı bir kutuda muhafaza ediliyor. Çünkü defter hala radyasyon yayıyor ve sadece radyoaktivite koruma kıyafetiyle incelenebiliyor. Uzmanlar bu defterin 1500 yıl daha radyasyon yayacağını söylüyor.

Şimdi sana bir şey soracağım: Tam şu ân istediğin her şeyi icat edebilecek olsan ne icat ederdin? Mesela benim için bir hafıza çipi olsa ve okuduğum sureleri hemen ezberleyebilsem müthiş olurdu. Bunu benim için icat edebilir misin? Senin fikirlerine de açığım. Bir daha ki sayıya kadar Allah'a emanet ol.



Portakallı Kek

Malzemeler

- 1,5 su bardağı toz şeker
- 3 adet yumurta
- Yarım su bardağı ayçiçek yağı
- 1 su bardağı süt
- 1 su bardağı taze sıkılmış portakal suyu
- 1 adet portakalın rendelenmiş kabuğu
- 1 paket kabartma tozu
- 3 su bardağı un
- 1 çay kaşığı tarçın
- Pudra şekeri (Piştikten sonra üzerine)



Portakallı kek hamurunu hazırlayalım. Portakallı kek yapmak için 1,5 su bardağı toz şekerle 3 adet yumurta çırpalım.



Yarım su bardağı ayçiçek yağı, 1 su bardağı süt eklenerek tekrar çırpalım



Daha sonra taze sıkılmış 1 su bardağı portakal suyunu katalım. 3 su bardağı unu azar azar ilave ederken 1 paket kabartma tozunuda ekleyelim.





Son olarak 1 adet portakalın rendelenmiş kabuğu kek hamuruna karıştıralım.

Yağlanmış kalıba kek harcını boşaltalım. Kek hamurunun üzerine 1 çay kaşığı tarçın serpilir.



Kekimizi önceden ısıtılmış 160 derece fırında 45 dakika pişirelim.

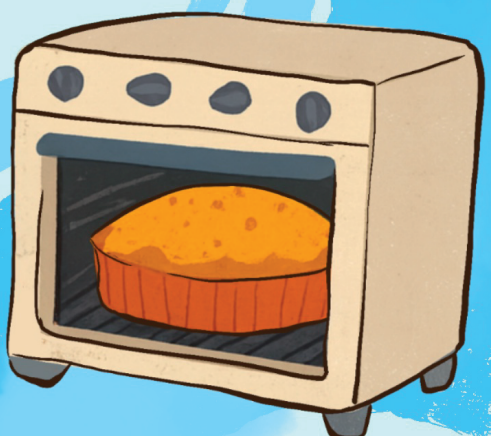

Soğuduktan sonra portakallı kekin üzerini pudra şekeri ile süsleyelim. Portakallı kekimiz servise hazır.



MİSAFİRİMİZ VAR



Aynı Davanın Sıkı Dostları

Bazen bir söz yetmez
Manasını anlatmaya arkadaşlığın
İçten içe yüreği ısıtan bir güneş misali
Dokunur hayatına

Derinlere inen bir kök vardır hayatımızda
Öyle ki zamandan bile sağlam
Ve zaman sizi geri döndürecek,
Güvenli bir liman

Ama asıl olan mucize
Gizli bir kıvılcımla başlar
Tâ ki
Paylaşılan duygular aynı tonda çalsın

Bir hayal iki kişide yankılansın
Hedefe giden yol iki çift gözle aydınlansın
Sıradanlık yerini,
Sessiz bir anlaşmaya bıraksın

Söz olmasa da anlarsın ki
Pusulanın yönü hep aynıdır
Bir nesil büyür
Omzunda taşıdığı inançla

Bir ses yankılansa semaya
Değiştirebiliriz
Dünyayı yerinden oynatan biz olabiliriz
Çünkü

Ortak bir hedef taşıyan kalpler,
Bir araya geldiyse
Rüzgar bile yönünü değiştirir
Büyüyoruz biz de dostum

Zaman hızla akarken
Gölgesini bırakıyor arkamıza
Şimdi vakit,
Karanlığı aydınlatma vaktidir

Bedeli ne olursa olsun
Kendi yolumuzu çizmenin zamanı gelmedi mi?
Ve bu yol yalnız yürünmez
Bir arkadaşın elini tutmalı eliniz

Ancak bu şekilde anlamlıdır gençliğimiz
Çünkü biliyorum
Sen varsan yol tamamlanır
Ben varsam söz bütünlenir

Dostum yoldaşım
Belki zaman sınayacak sabrımızı
Ama dostluğumuzda değeri olan bir şey vardır ki
Düştüğünde kaldıran

Tükendiğinde nefes olan
Ağladığında gözyaşını silen
Hayatın tüm fırtınalarına rağmen
Geriye göre durulabilen bir limandır

Zeynep Korkmaz Çiftçi
8/A

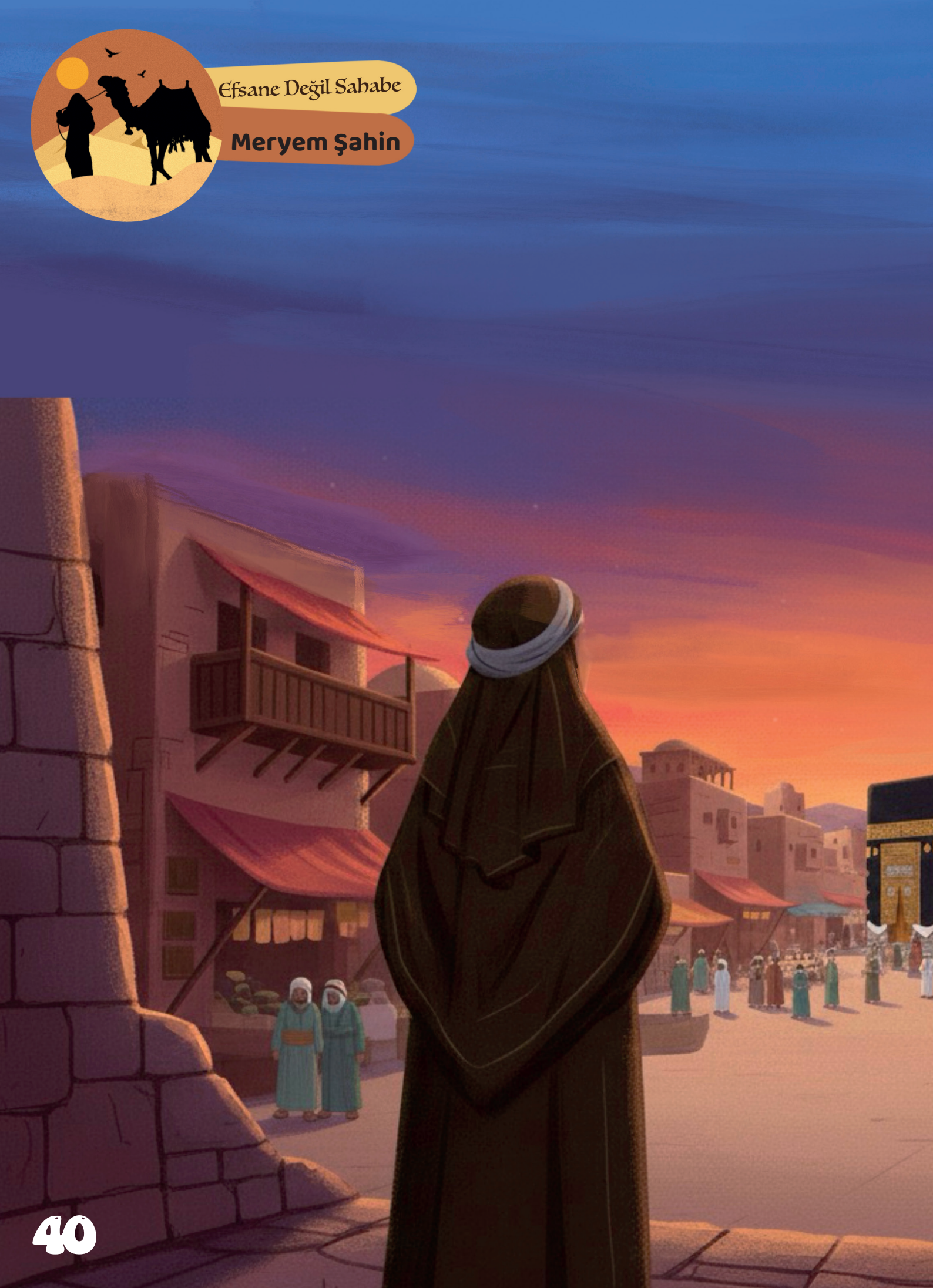
Efsane Değil Sahabe
Meryem Şahin

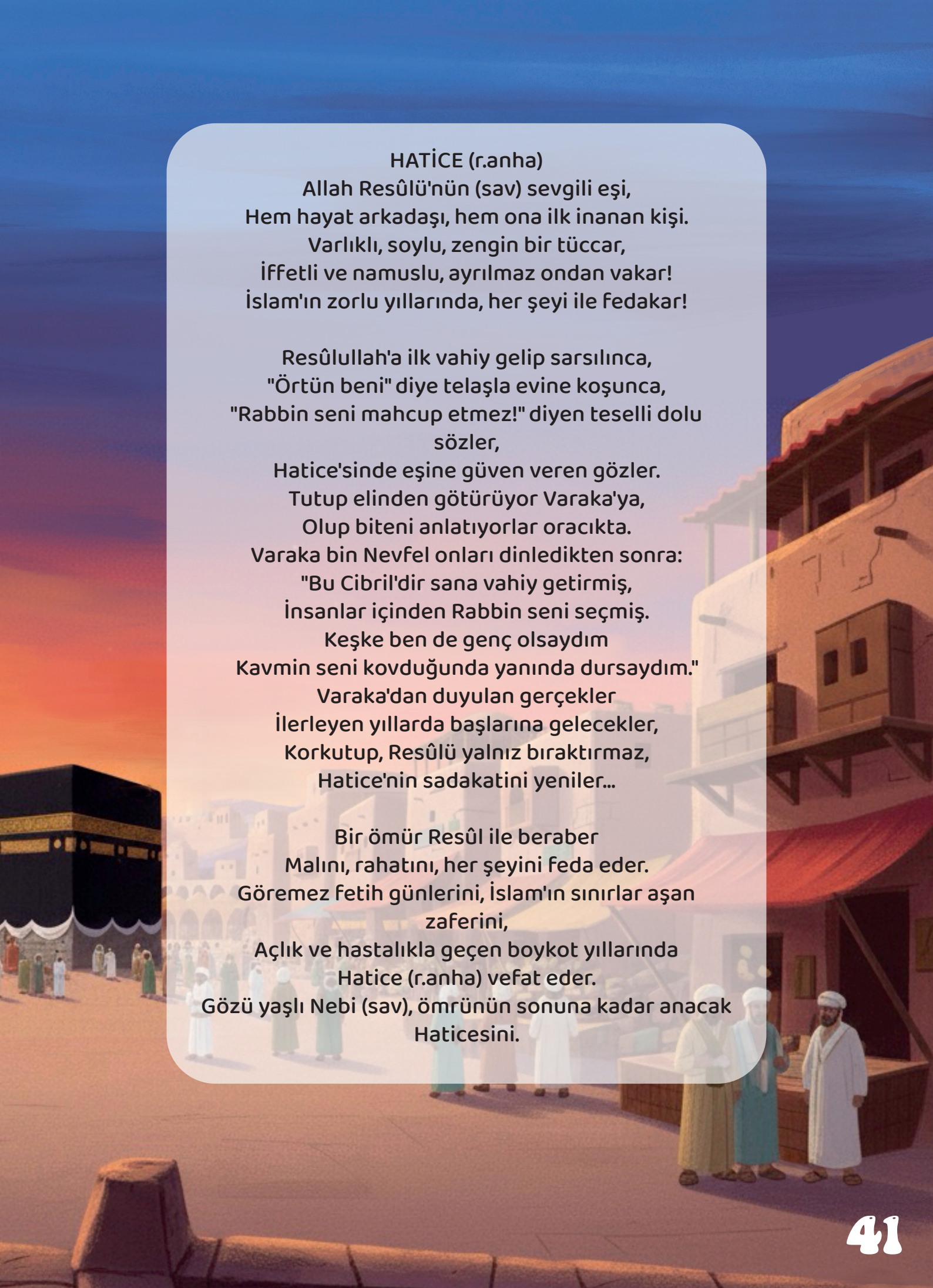

HATİCE (r.anha)
Allah Resûlü'nün (sav) sevgili eşi,
Hem hayat arkadaşı, hem ona ilk inanan kişi.
Varlıklı, soylu, zengin bir tüccar,
İffetli ve namuslu, ayrılmaz ondan vakar!
İslam'ın zorlu yıllarında, her şeyi ile fedakar!

Resûlullah'a ilk vahiy gelip sarsılınca,
"Örtün beni" diye telaşla evine koşunca,
"Rabbin seni mahcup etmez!" diyen teselli dolu sözler,
Hatice'sinde eşine güven veren gözler.
Tutup elinden götürüyor Varaka'ya,
Olup biteni anlatıyorlar oracıkta.
Varaka bin Nevfel onları dinledikten sonra:
"Bu Cibril'dir sana vahiy getirmiş,
İnsanlar içinden Rabbin seni seçmiş.
Keşke ben de genç olsaydım
Kavmin seni kovduğunda yanında dursaydım."
Varaka'dan duyulan gerçekler
İlerleyen yıllarda başlarına gelecekler,
Korkutup, Resûlü yalnız bıraktırmaz,
Hatice'nin sadakatini yeniler...

Bir ömür Resûl ile beraber
Malını, rahatını, her şeyini feda eder.
Göremez fetih günlerini, İslam'ın sınırlar aşan zaferini,
Açlık ve hastalıkla geçen boykot yıllarında
Hatice (r.anha) vefat eder.
Gözü yaşlı Nebi (sav), ömrünün sonuna kadar anacak Haticesini.

Hikmet Yazar



Denizlerin Nefes Alışverişi: Medcezir

Selamun Aleyküm ve Rahmetullah!

Biliyor musunuz, denizlerin içine muazzam bir enerji yerleştirilmiş! Tıpkı rüzgâr türbinleri gibi ama bu sefer türbinler suyun altında! Evet, suyun altında çalışıyorlar. Rüzgârın suyun altınada işi yok ama rüzgâr kadar güçlü bambaşka bir hareket var: Medcezir!



Subhanallah! Ay'ın çekim gücüyle denizlerde gelgit olur: Sular kabarır, sonra çekilir. Bu sırada denizlerde çok güçlü akıntılar oluşur. İşte mühendisler, bu akıntıların içine dev pervaneler, yani türbinler yerleştiriyorlar.

Okyanusların hiç durmayan gücünü elektriğe çevirdiğimizi hayal et! Bilim insanları, dalgaların salladığı akıllı makinelerle ve suyun yükselip alçalmasıyla (gelgit) dönen dev su altı pervaneleriyle bunu başarıyor. Güneş, geceleri enerjisiyle diğer ülkeleri beslerken denizlerin dibindeki hareketlilik devam eder. Bu, Rabbimizin (cc) doğaya yerleştirdiği bitmeyen, tertemiz bir enerji hazinesidir.



Şimdi beraber düşünelim: Allah (cc) gökyüzüne Ay'ı yerleştiriyor ve Ay'ın farklı halleriyle denizleri hareket ettirmesi için bir çekim gücü veriliyor! "Allah-u Ekber!" dediğinizi duyar gibiyim. Tabii mühendisler hiç boş durur mu? Hemen Allah'ın (cc) bu ayetini enerjiye çeviriyorlar.

Allah'ın (cc) Kur'ân'da belirttiği "Denizleri de sizin hizmetinize sundu." (45/Câsiye, 12) ayetindeki sırrın bir tecellisi gibi! Okyanusun o heybetli gücünü, insanlık için bir rahmete ve nimete dönüştürmek çok güzel bir mühendislik çalışmasıdır.

Animasyon şeklinde izlemek isteyen meraklılara QR kod bırakıyoruz. Animasyonda fon müzik var, sessiz izlemeyi unutmayın!

1 **Su hareket edince, tıpkı rüzgâr gibi türbinin kanatlarını döndürür.**

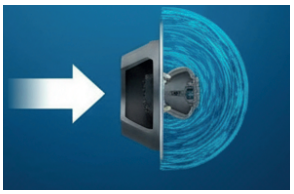

2 **Türbinin dönmesiyle içindeki jeneratör çalışır.**

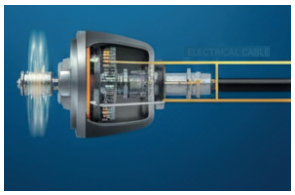

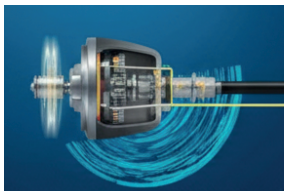

3 **Jeneratör, hareketi elektriğe çevirir.**

4 **Böylece denizlerin gücüyle evlerimizin ışıkları yanar, telefonlarımız şarj olur.**



Peki, siz ne düşünüyorsunuz, acaba gelecekte denizlerin gücünden daha farklı hangi teknolojiler yapılabilir?

YARDIM EKİBİ

Ekteki yara bantlarını doğru boşluklara yapıştırararak ayıcığa yardım edebilir misin?



Karmaşık Dünya

OYNAYALIM MI?

Aşağıdaki nesnelerin bazısı yakından bazısı da uzaktan çekilmiş görüntüler. Ne olduklarını bulmak için altlarındaki harfleri doğru şekilde sıraya diz. Daha sonra kırmızı kutulardaki harfleri numara sırasıyla aşağıdaki bölüme yerleştir. Bakalım şifreyi çözebilecek misin?



STIKOZA
ISTAKOZ



RIA
ARI

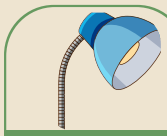

ASAM ALBSIMA
MASA LAMBASI

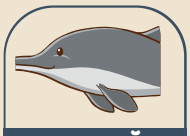

UYUNS AIĞBLI
YUNUS BALIĞI



OTST EMĞİKE
TOST EKMEĞİ



AYUMNM
MAYMUN



ĞMDÜE
DÜĞME



NİDEZ TAI
DENİZ ATI



ENTECER
TENCERE

ŞİFRE OYUNCAK DÜNYASI

BİZİM DÜNYAMIZ

Geleceğimiz olan gençlerimiz tarafından hazırlanan ve İslami hassasiyeti olan ailelerin gönül rahatlığıyla çocuklarına izletebileceği içerikler üreten Bizim Dünyamız kanalını takip etmek, kanalımıza abone olmak ve destek vermek için karekodu okutabilirsiniz.













www.youtube.com/@_bizimdunyamiz

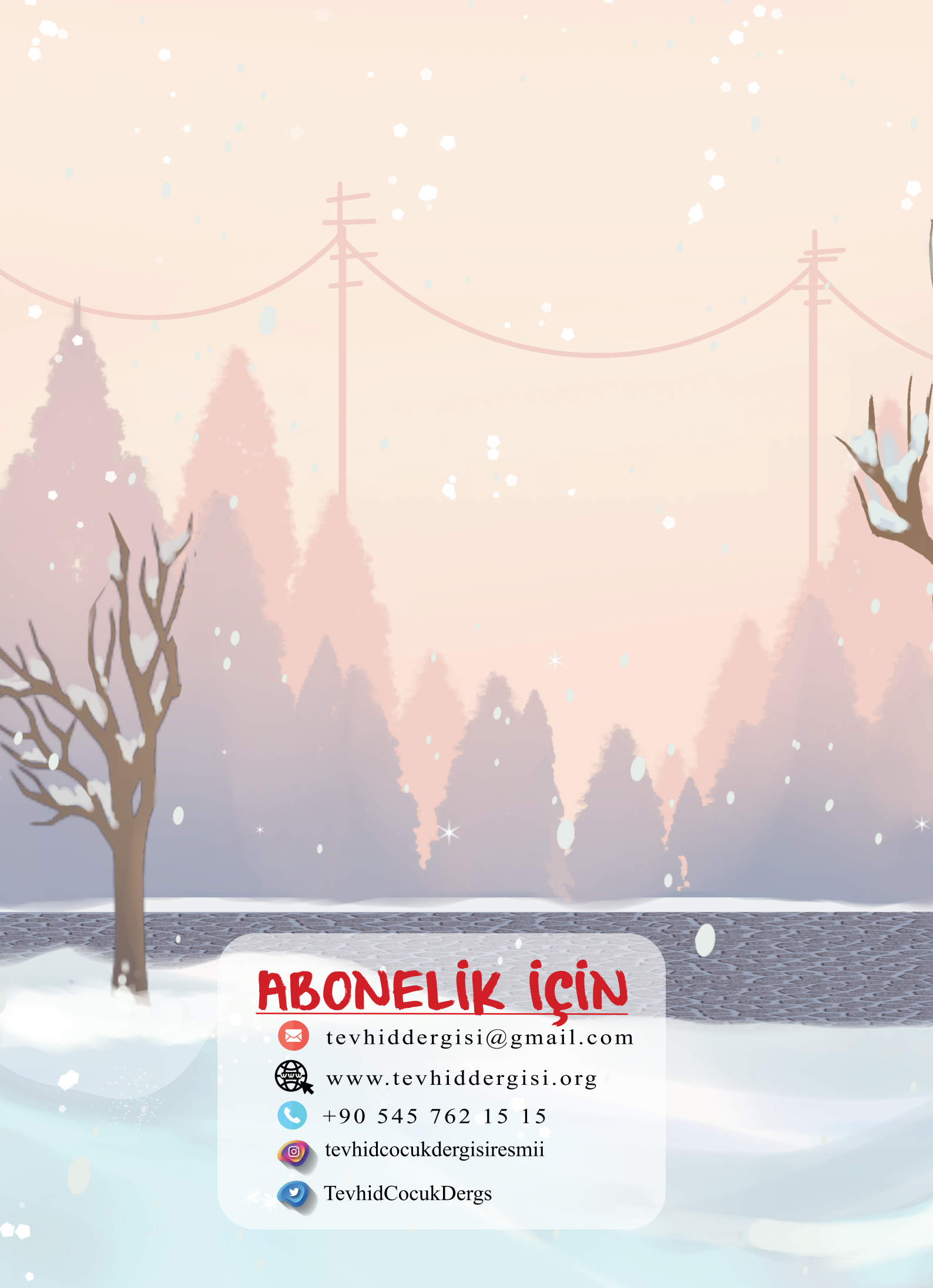

ABONELİK İÇİN

tevhiddergisi@gmail.com

www.tevhiddergisi.org

+90 545 762 15 15

tevhidcocukdergisiresmii

TevhidCocukDergs