Şaban-Ramazan 1445

Tevhid ÇOCUK

vahyin aydınlığında çocuk olmak

Şubat-Mart '24 | YIL: 4 | SAYI: 20 | FİYAT: 60₺



Tevhid ÇOCUK
5 vahyin aydınlığında çocuk olmak
Şubat-Mart '24 | YIL: 4 | SAYI: 20 | FİYAT: 60₺

İmtiyaz Sahibi
Hamza ÖZTÜRK

Yazı İşleri Müdürü
Abdullah Demir

Yayın Türü
Yaygın Süreli

Reklam ve Abonelik
www.tevhiddergisi.org
tevhiddergisi@gmail.com
0 (545) 762 15 15

Adres
Kirazlı Mah. Mahmutbey Cad. No. 120
34212 Bağcılar/İSTANBUL

Yazışma Adresi
Hamza ÖZTÜRK
Kirazlı Mah. Mahmutbey Cad. No. 120
34212 Bağcılar/İSTANBUL

Basım
İmak Ofset, 45523
Akçaburgaz Mah. 137. Sok. No. 12
Esenyurt/İSTANBUL 0 212 656 49 97

Dergi içerisinde yer alan
yazılardan ilgili yazar mesuldür.
Kaynak gösterilerek alıntı yapılabilir.

Satış Noktaları: Tevhid Kitabevi

İstanbul: Kirazlı Mah. Mahmutbey Cad. No. 120/A
34212 Bağcılar/İSTANBUL 0 545 762 15 15

Bursa: Bağlarbaşı Mah. 1. Hürriyet Cd. 1. Sedir Sok. No. 1
16160 Osmangazi/BURSA 0 543 225 50 46

Ankara: Piyade Mah. İstasyon Cad. No. 190
06794 Etimesgut/ANKARA 0 543 225 50 48

Konya: Mengene Mah. Büyük Kumköprü Cad. No. 78/A
42020 Karatay/KONYA 0 543 225 50 49

Diyarbakır: Fırat Mah. 500. Sokak Taşkıran 2 sitesi
D blok altı 21070 Kayapınar/DİYARBAKIR 0 543 225 50 43

Van: Vali Mithatbey Mah. Koçibey Cad. Armoni İş Mer.
No. 14/D 65100 İpekyolu/VAN 0 543 225 50 45

بِسْمِ اللّٰهِ الرَّحْمٰنِ الرَّحِيمِ

Es-Selamu Aleykum Sevgili Tevhid Çocuk Ailesi, Sizler için hazırladığımız yeni sayımızla karşınızdayız! Beğenirseniz ne âlâ, bir eleştiriniz yahut öneriniz olursa Instagram adresimizden iletebilirsiniz pekâlâ 😊

Postacı Karga upuzuuun bir yoldan gelmiş, eli de boş değilmiş. Bakalım neler getirmiş?

Hayati Dede'den kısa ama yaman bir kıssa dinlemeye var mısınız? Duyduğuma göre onun hikâyeleri, üstelik de tatlı dili esir alıyormuş bir kez dinleyeni...

Rahmet ayı Ramazan yaklaşıyor, kalpler sevinçle çarpıyor. Sahi aklıma geldi, ramazan ne demek ki? Cevabı bilen birileri var sanki, etimoloji mi köşesi?

Hayvanlar âleminde deniz koyunu olur da deniz tavşanı olmaz mı? Neden olmasın? Bence olabilir, buyurunuz efendim deniz tavşanı sizlere kendini tanıtmak için hazırr...

Hızlı trenleri eminim ki duymuşsunuzdur, pekiii süper hızlı trenlere dair bir fikriniz var mı? Merak ediyorsanız sizi Hiperloop ile tanıştırıyoruz.

Gelecek sayıda da yepyeni içeriklerimizle tekrar görüşmek üzere inşallah. Beklemede kalıın!!!

editör

İçimde neler

Postacı Karga 4
Bir Çuval Toprak 6
Etimoloji 10
Meraklı Sorular 12
Astro Tevhid 14
Hayvanlar Âlemi 16
Ağzınla Başka Ne Tutarsın? 18
Kalbime Şifa Ayetler 20
Eğlenceli Sayfalar 22



Midemiz Konuşabilseydi 30
Bilim Adamları 32
Gezegenimiz Dünya 34
Minik Eller Mutfakta 36
Efsane Değil Sahabe 38
Tevhid Çocuk Kütüphanesi 41
Farkındayım 42
Tekno Güncel 44
Sayfa Senin 46

Haydi Birlikte Keşfedelim!



POSTACI KARGA

Es-Selamu Aleykum, Gaaak! En son görüştüğümüzden beri neler yaptın bakalımm? Ben de gezdiiim dolaştım dünyayı neler olup bitiyor diye, sana da haber vereceğim merak etmeee gaakk!

1. Müjde: Rahmet Ayı Geliyor!



Hasretle beklediğimiz, büyük küçük, yaşlı genç, kadın erkek demeden her birimizin sevinç ve coşkuyla karşıladığı Ramazan ayına günler kaldı! Yolculuğum sırasında bazı evlerin Ramazan için hazırlığa çoktan başladığını gördüm. Öyleyse Rabbimizin buyurduğu gibi hayırda yarışmaya ne dersin? Bakalım Ramazan gelmeden evini, odasını, mescidini, okulunu veya sınıfını Ramazan maneviyatına en uygun şekilde kimler süsleyebilecek? Öhöm, öhöm! Tabii ben de kendi çapımda bazı hazırlıklar için kolları sıvadım. Meselaaaaa, yolculuğum sırasında bu kış aylarında ilk defa teravihe gelecek küçük yavrularımızın namazda üşütmemeleri için daha kalın dallar toplamaya başladım, Filistin'in güzel hurmalarından getirdim veeee bir de evlerimizi, yani ağaçlarımızı aydınlatması için küçük kandillerden topladım.

Sizler neler düşündünüz, fikirlerinizi merakla bekliyorumm!

2. BBC Planet Earth (Yeryüzü) Belgeselinin 3. Serisi Çıktı!

İlk serisi tam 17 yıl önce yayımlanan Yeryüzü isimli belgeselin üçüncü serisi yayımlandı. Bu belgesel serisi yaklaşık 60 yıldır bu alanda araştırma yapan ve dünyadaki neredeyse her yere giden David Attenborough (Deyvid Edinburo)'nun bu deneyimlerini ve oldukça etkileyici görüntüleri ekrana taşımasını içeriyor. Her seri kendi içinde küçürek bölümlerden oluşuyor ve her biri Rabbimizin bizim için yarattığı ve hizmetimize musahhar kıldığı gezegenimizin farklı farklı köşelerini keşfe davet ediyor. Kıyılar, Okyanus, Çöller ve Otlaklar, Tatlısu, Ormanlar, Ekstremler, İnsan ve Kahramanlar başlıklarıyla 8 bölümden oluşan belgeselin son serisinde hiç bilmediğimiz canlı türleri ve yaşam alanlarına doğru bir yolculuğa çıkmanız için izlemenizi tavsiye ediyorum.



3. Ecir Kapısı Yollarda!

Ecir Kapısı yardıma ihtiyaç duyan aileleri ziyaret ederek onların ihtiyaçlarını gidermeye devam ediyor. Sevgili Çocuklar, sizler de Ecir Kapısı'nın resmî sitesini ziyaret ederek dilediğiniz miktarda bağış yapabilir ve bu ecre ortak olabilirsiniz.



4. 1 Milyon Dua Projesi!



Geçtiğimiz aylarda tekrar gündem olan, ancak çoook uzun yıllardır süren İsrail işgaline karşı Filistin direnmeye devam ediyor. Bizler de neler yapabileceğimizi düşünmeye devam ediyoruz. Klinik Psikolog Mehmet Teber de bu konuda dertlenenlerden biri ve kendisi Filistinli çocuklar için bir proje başlattı. Bu proje, her minik kalbin duasını almak ve semaya göndererek Filistin'e rahmet olarak inmesini amaçlıyor. Sen de Filistinli çocuklara veya yeryüzündeki diğer mazlumlara dua etmek ve bu projeye katılmak istersen bu adrese bakabilirsin.

https://birmilyondua.com/

Bir Çuval Toprak

Eski, ahşap bir köy evi burası. Yürüdükçe gıcırdayan tahta zeminden yer yer fareler çıkıyor. Onlardan korksam da her yaz tatilini burada geçirmek için can atıyorum. Nenemin cüceli, prensesli; dedemin kahramanlı, cenkli hikâyeleri ve sıcacık ilgileri çekiyor beni. Bir başka çekim gücü de şehirdeki evlerden çok farklı bir havasının olması. Evin dışı gelinlik gibi beyaza boyanmış. İkinci katın balkonuna kadar yetişen acem borusunu yeşil yapraklı turuncu çiçekler süslemiş. Pencere pervazlarına konan her saksıya nenem rengarenk çiçekler ekmiş. Avluda meyve ağaçları o kadar büyümüş ki gölgesine kerevet yerleştirmiş dedem. Şakıyan kuşlar eşliğinde zikirlerini eda ederken, öğlen şekerleme yaparken hep bu kerevete uzanıyor.

Misafirlerini burada ağırlıyor. Hikâyelerini de burada anlatıyor. Hikâye deyip geçmeyin. Dedem anlatmaya başlayınca evde kim var kim yok, kerevete çıkıyor. Komşulardan bile gelen oluyor. Önce evin girişine asılan kandilleri uyandırıyor dedem. Elektrikli ne varsa kapatıyor. Loş ışıkta anlatması da dinlemesi de keyifli oluyor, diyor. Ardından sesine biraz coşku, biraz heyecan katıp başlıyor.

Perşembe gecesi ılık bir meltem esiyordu. Gökyüzünde bir şenlik vardı. Tüm yıldızlar yerlerini almış, sanki dedemi dinlemeye hazırlanıyordu. Dedem yatsı namazını kılmış, komşulardan birkaç kişiyle kerevette sohbet ediyordu. Sokuldum yanlarına. Sohbetleri öyle koyuydu ki bir türlü sonlanmıyordu. Bir iki öksürdüm.

"Üşüttün mü sen? Sırtına bir şeyler giy, annen oğlumu hasta ettiler demesin sakın."

"Yok be dedem, ne zaman hikâye anlatacaksın diye bekleyip duruyordum. Zamanın geldiğini haber vermek için öksürdüm."

"Heh, yani öksürüklü anımsatıcısın sen!"

"Eh, biraz öyle oldu. Öksürük alarmı gibi..."

"E hadi o zaman! Şu tepemizdeki lambayı dinlendir. Kandilleri uyandır. Ahaliyi topla. Bu gece size kısa ama yaman bir kıssa anlatacağım."

Dedemin dediklerini yaptım. İçeriye de haber saldım. Kim var kim yok koşuşturdu. Kandiller de ışıyınca başladı dedem:

"Ömer'in (ra) hilafet yıllarıydı... İslam Devleti'nin askerî alanda örgütlü hareket ettiği bir dönemdi. Suriye fethedilmiş, Müslimler Anadolu sınırlarına kadar ilerlemişlerdi. İslam'ın ilk kıblesi Aksâ, kâfir işgalinden kurtarılıp Kudüs savaşsız teslim alınmıştı. Müslimler bu zafere çok sevinmişti."

"Kudüs'ü Selahaddin Eyyubî almamış mıydı dede?"

"Arada yaklaşık altı yüz yıl var evladım. Daha gerilere gel, gerilere..."

Dedem devam etti:

"Ordumuz fetihlere doymuyor, her yere İslam'ın adaletini götürüyordu. Bugünkü İran o zamanlar Sasani İmparatorluğu olarak anılıyordu. Ömer'in ordularının başarısı İmparatorluğun dikkatini çekmişti. Bu büyüyen tehlike bir ân önce sonlandırılmalıydı. İmparator Yezdicerd büyük bir ordu hazırlamaya başladı. Orduda otuz tane de fil vardı. Ordu büyük olunca hazırlığı pek de kolay olmadı. Onlar hazırlanadursunlar haber çoktan Halifeye ulaştı. Müminlerin Emîri, Sa'd ibni Ebî Vakkâs'ın komutasında gönüllü birliklerden oluşan bir orduyu kısa sürede hazırlayıp uğurladı. Sayıları azdı, ama imanları çoktu. Yola çıkan müminler Kadisiye'ye vardı. Sasani ordusu da bütün heybetiyle geldi. Ordu çok kalabalık olunca yerleşmeleri zaman aldı. Bunu fırsat bilen Müslim elçiler, Halifenin talimatıyla Yezdicerd ile görüşecekti."

"Ne görüşecekler dede?"



"İslam'da savaş son seçenektir evlat. Amaç, insanları yöneticilere kulluktan çıkarıp Allah'a kulluğa davet etmektir. Bunu iletecekler İmparatora. Nitekim gittiler.

Yezdicerd sordu: 'Niçin geldiniz?'

Elçiler arasından bir sözcü cevapladı: 'Sizi bir olan Allah'a ibadet etmeye davet ediyoruz. Bunu yerine getirirseniz aranızda dininizi öğretecek birini bırakır gideriz. Biz inanmayız derseniz cizye vermeyi kabul edersiniz, yine gideriz. Bunu da reddederseniz sizinle savaşırız.'

Yezdicerd öfkelendi: 'Siz kim oluyorsunuz? Daha düne kadar birbirinizle çekişiyordunuz!'

'Haklısın İmparator. Ama o günler geride kaldı. Aramıza ahlakı güzel bir peygamber geldi ve bizler bir olan Allah'a (cc) iman edince değiştik. Kardeşlik bağıyla tüm anlaşmazlıklarımızı giderdik.'

Yezdicerd, 'Aranızdaki en soylu kişi kim?' deyince elçiler arasından Âsım ibni Amr öne atıldı. 'Benim.' dedi. Âsım, Yezdicerd'in niyetini anlamıştı. Belli ki tahkir cezası verecekti."

"Tahkir cezası mı? O da ne dede?"

"Kişinin ellerini bağlayıp ayaklarını prangalayarak şehirde sokak sokak dolaştırılmasına deniyor evlat. Böylece kişi küçük düşürülüyor ve halkı kışkırtıyorlar. Nerede kalmıştım? Heh, Yezdicerd dedi ki: 'Şayet elçileri öldürmeme yasası olmasaydı sizi öldürürdüm. Alın şunları önümden! En soyluları olan şu adamın sırtına toprağımızı doldurduğunuz bir çuval bağlayın. Diğerlerini de art arda zincirleyin. Şehirde gezdirin.'

Yaklaşık on iki elçiydiler. Elleri iplerle bağlandı. Âsım'ın sırtına da toprak çuvalı verildi ve şehirde dolaştırıldılar. İslam'ın değerli elçileri halk tarafından hakarete maruz kaldılar."

"Çok asil bir vazife için gidiyorsun, ama hakarete uğruyorsun. Çok üzülmüş olmalılar."

"Buna aldırdıklarını pek sanmıyorum evladım. Her elçi, görev alınca başına gelebilecekleri az çok tahmin eder. Velhasıl bir müddet sonra elleri çözülüp şehirden kovuldular. Elçilerimiz doğruca ordu yerleşkesine gitti. Olan biteni komutan Sad ibni Ebi Vakkas'a anlattılar.

Âsım araya girdi ve 'Komutanım şayet izin verirseniz askerlere bir şey söylemek istiyorum.' dedi. Yüksekçe bir yere çıktı. Sırtındaki çuvalı indirmemiş, tâ oraya kadar taşımış. Askerlere yönelerek, 'Ey Dava Ârkadaşlarım, buraya Sasanilerle savaşmak için toplandınız. Bakın, ben size sırtımda İran'ın toprağının bir parçasını getirdim. Kalanını kılıçlarınızla siz alacaksınız!' diye haykırdı. Sırtındaki çuvalın ağzını açıp toprağı yere boşalttı. Onun bu hareketi İslam ordusunu öyle bir coşturdu ki Kadisiye sırtları tekbirlerle inliyordu. Komutanın emriyle askerler saldırıya geçti. Asker sayısı ve mühimmat olarak zayıf olmalarına rağmen Sasanileri yenilgiye uğrattılar. Hatta bu yenilginin ardından İmparatorluk tamamen yıkıldı."

"Dede ama Sasanilerin ordusunda filler var demiştin! Otuz fil hem de!"

"Oğulcuğum, Âsım'ın kısacık hutbesi onları öyle şevklendirdi ki bu imanın önünde ne İmparatorun askeri kalır ne fil..."

Dedem haklıydı, kerevette loş ışıkta onu dinlerken biz bile etkilenmiş, tekbir getirmiştik. Kısa bitince misafirler müsaade isteyip çıktılar. Ev halkı da yatma hazırlıklarına başladı. Ben ise bir poşet bulup içini toprakla dolduracaktım. Yeni bir kahramanlık öyküsü duyana kadar Âsım'dım. Sırtımda toprak dolu poşetimle tepelerde oynayacaktım...

Azad Özer

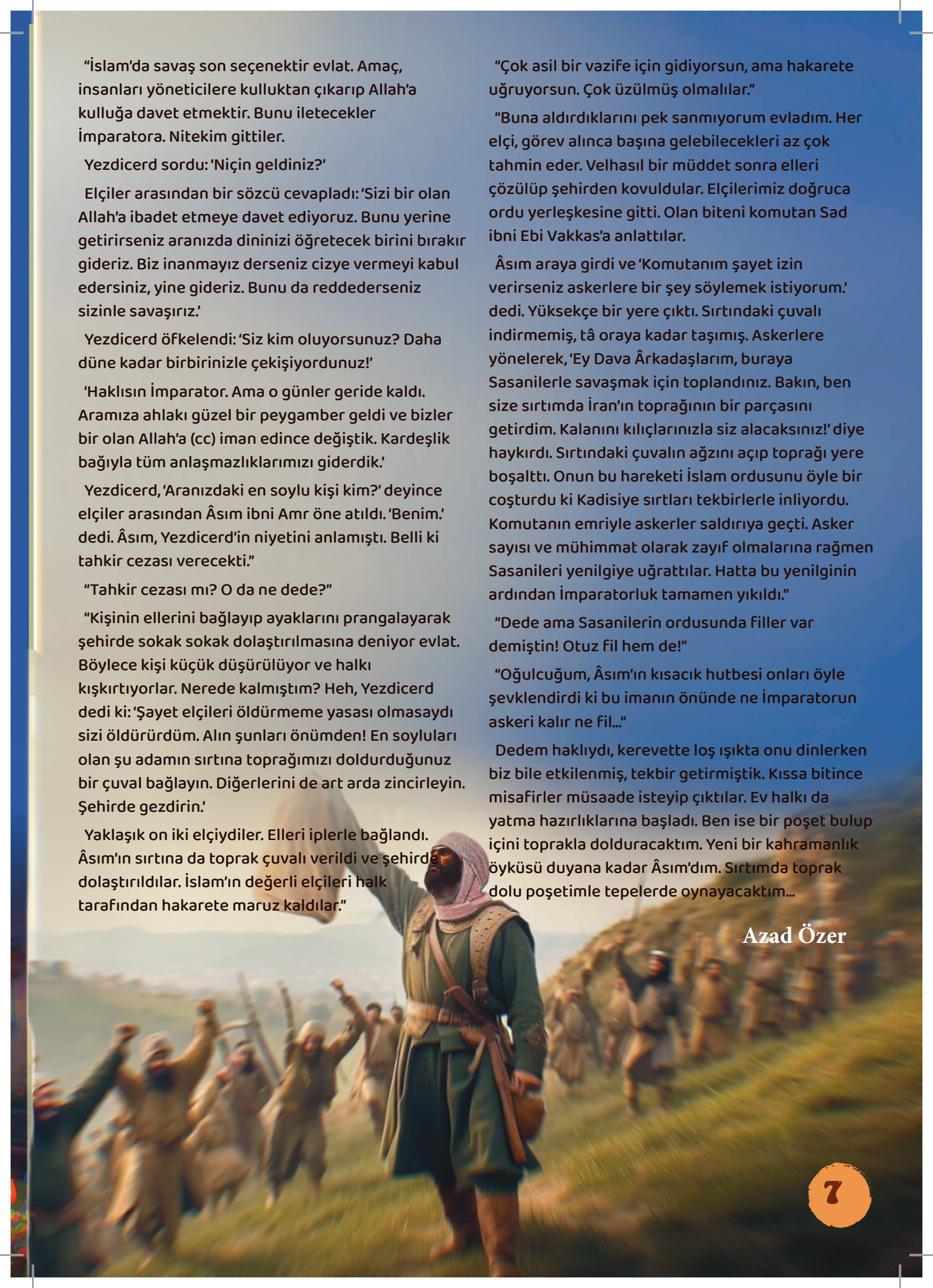



BAYRAM ÇANTASI YAPIYORUZ

Merhaba Sevgili Dostum,
Bayram için arkadaşlarına hediyelik çanta hazırlamak ister misin? O zaman hiç vakit kaybetmeden yapmaya başla! Aşağıdaki örnekten yardım alarak çizimini yapabilirisin. Çıkardığın şablonla renkli ve desenli çeşit çeşit kâğıtlarını kesip çantalarını hazırlayabilirsin.

MALZEMELER

Kâğıt
Yapıştırıcı
Makas
Kalem

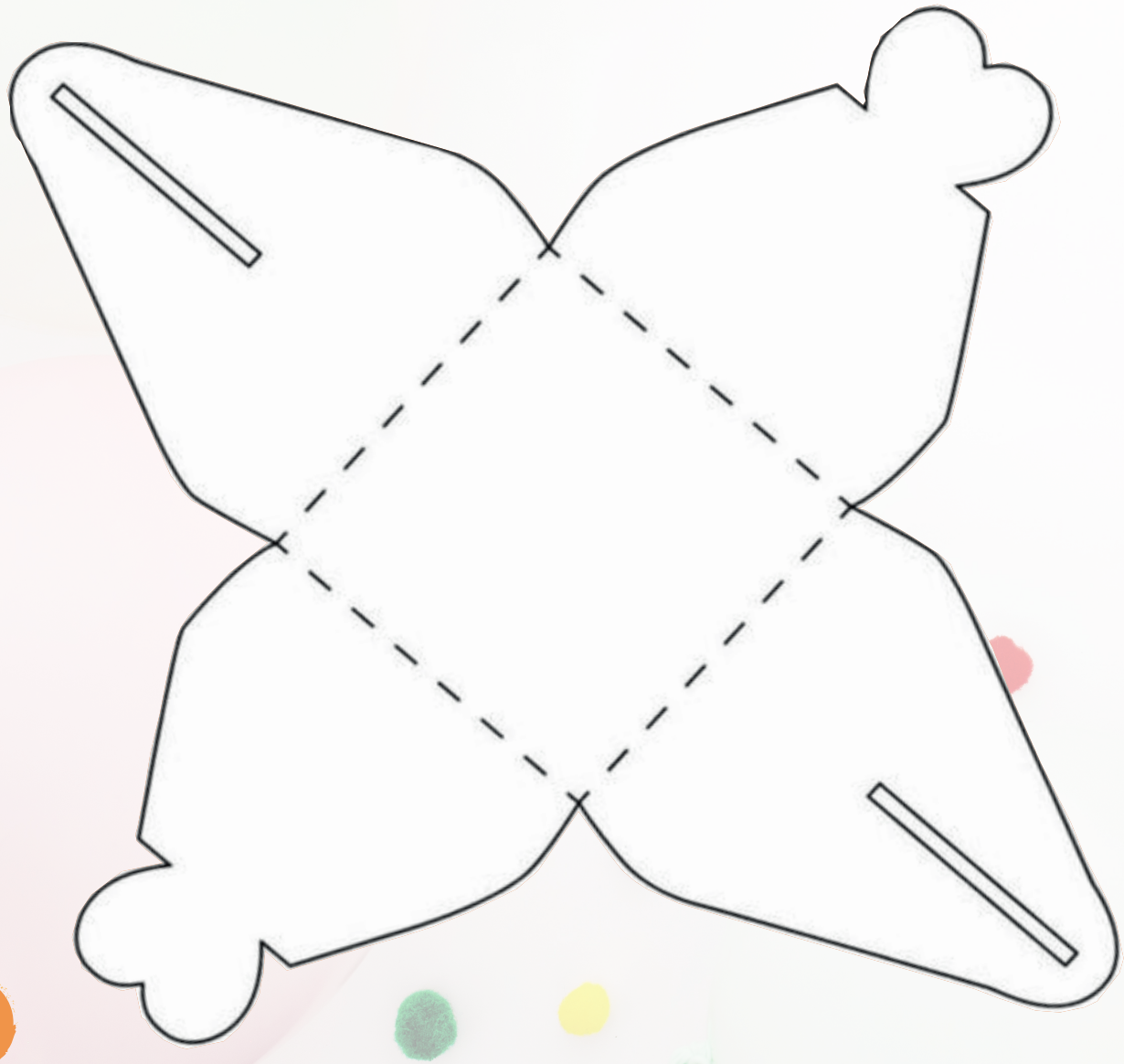

1.

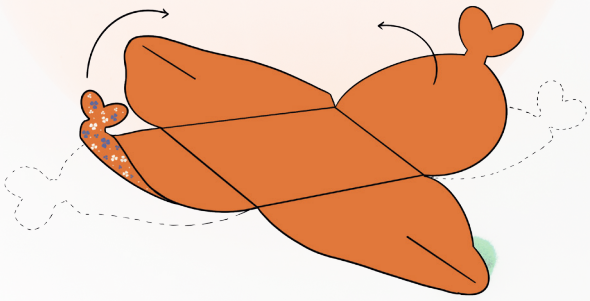

2.

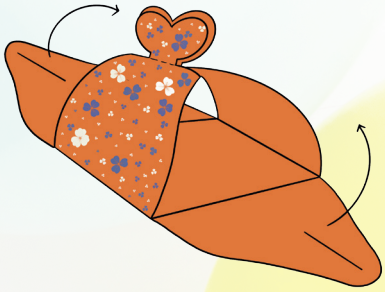

3.

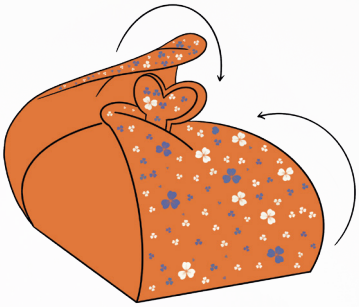

4.

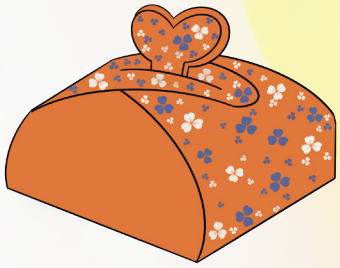

Hediye çantalarının içine ne koymayı düşünüyorsun?



ETİMOLOJİ
RAMAZAN

Azad Özer
Çizer: Ela Elçi





İKİ GÜN SONRA...





"Fe subhanallah... Delirtecek misin evladım beni! Sen ugudu zugudu zıp dilinde yazdın galiba. Taşların yanmasıymış! Bir de Google'a iftira atıyor. Ramazan yazınca oruç ayı çıkar, Kur'ân ayı yazar. Hurma çıkar, kandil çıkar."

"Vallahi efendim, ramazan ne demek yazdım evvela. Anlamına göre bir metin yazıp çekim için seti hazırlayayım dedim."

"Yanık taşlar ve güneş çıktı öyle mi?"

"Evet, vallahi öyle."

"Tövbe tövbe. Bu yaşıma kadar hiç duymadım. Yapay zekâya da güven kalmadı. O da şaşırdı artık!"

"Efendim, ramazan kelimesi ramad kelimesinden türemiş. Kelimenin kökenine indim ben."

"Psikolog musun evladım, kelimenin çocukluğuna iniyorsun?"

"Kelimenin çocukluğuna değil, kökenine indim efendim. Etimoloji, kelimelerin nerEden türediğini inceler. Bunu yapan ilim adamı da etimologdur."

"Bizim kökle gövdeyle işimiz yok. Biz etmolog da değiliz."

"Etimolog efendim."

"Her neyse. Bak şimdi et dedin durdun, karnım acıktı. Koş iki döner siparişi ver. Film için sonra hazırlık yaparız."

MERAKLI SORULAR

Fatma Atıcı
Çizen: Ela Elçi

NEDEN KAŞINIRIZ?

Kaşınmak vücudumuzun korunma mekanizmasıdır. Etrafımızda bize zarar verebilecek böcek, sivrisinek gibi canlıların vücudumuza temas ettiklerini anlamamızı sağlar. Ya da bir böcek bizi ısırdığında o bölgeden hemen histamin dediğimiz bir madde salgılanır. Histamin beyne gider ve orada kırmızı alarm çalmasına sebep olur. Biz de ısırılan bölgemizi kaşımaya başlarız. Böylece ısırıldığımızı fark eder ve eğer bizi hastalandıracak bir böcekse hemen hastaneye gider ve tedavimizi oluruz. Kaşıntının bir diğer özelliği ise bulaşıcı olmasıdır. Yanımızda kaşınan biri olduğunda istemsizce kaşınırız. Tıpkı bu yazıyı ben yazarken sen de okurken sürekli kaşındığımız gibi



VÜCUDUMUZDA BİZİ HASTALANDIRAN BAKTERİLER DIŞINDA İYİ VE YARARLI OLAN BAKTERİLER DE VAR MI?

Evet, elbette ki var. Sana bu konuyla alakalı çok önemli bilgiler vereceğim inşallah. Biz anne karnındayken bakterilerin olmadığı bir ortamda büyüyoruz. Ama doğarken, anne sütünü içerken, babamız veya bizi heyecanla bekleyen diğer insanların kucağında dolaşırken bakterilerle ve diğer mikroorganizmalarla vücudumuz tanışıyor. Tanışıyor tanışmasına da aynı zamanda içimizde yaşamaya da başlıyorlar. Bu bakteriler bağırsaklarımıza, midemize, ağzımıza, derimize yerleşiyorlar ve bizim için gerçekten büyük işler başarıyorlar. Örneğin bağırsağımızda olan bakteriler bize zarar verebilecek canlılardan bizi korur, hücrelerimizin sindiremediği bazı yiyecekleri sindirir, bazı vitaminleri sentezler, bazı minerallerin bağırsaklarımızdan emilip kana geçmesini kolaylaştırır.



ORUÇ VE RAMAZAN

Hoş geldin ya Ramazan,
Şeref verdin ya Sultan.
Hayırlısın bin aydan,
Sefa geldin ya Ramazan.

İndirildi bu ayda
Kur'ân Müslimlere.
Şükredelim Allah'a
Kavuştuk Ramazan'a.

Oruç nefsin ilacı,
Müslimlerin baş tacı,
Şeytan bağlanır Ramazan'da,
Zarar veremez oruçluya.

Oruç farz Müslimlere
Mazereti olmayana.
Arınırız bu ayda,
Manevi her alanda.

Oruçlunun uykusu,
Sayılır ibadete,
Affa mazhar oluruz,
Biz oruç sayesinde.

Sabrın bittiği yerde,
Sabrı öğretir bize.
Dinlenir bedenimiz,
Yenilenir hücrelerimiz.

Sizden Gelenler
Mücahid Orhan

ASTRO

Bahri Tunçbilek
Çizer: Gülfen Kirazlı

Bismillah,

"Selamun Aleykum ve Rahmetullahi ve Berakatuhu Akıllı Dostum, rahmet ayı Ramazan yaklaşırken Es-Selâm olan Allah'tan sana, ailene ve tüm Müslim kardeşlerimize afiyet, huzur, selamet ve rahmet bahşetmesini dilerim. Kendimi tanıtayım. Ben bir takvim çeşidiyim. Adım Hicri. Tam 1445 yaşındayım. Şaşırdın mı? Dur bakalım. Seni biraz daha şaşırtayım. Ağabeyim ise 2024 yaşında. Sana tanıdık geldi mi? Aaa, bak iyi takvim lafının üzerine gelir. Hoş geldin ağabeyciğim. Ben de Tevhid Çocuk Dergisi okurlarına senden bahsediyordum. Bizim kim olduğumuzu, ne işe yaradığımızı ve aramızdaki yaş farkının neden bu kadar çok olduğunu açıklar mısın?"

"Elbette Hicri. İnsanlar ilk çağlardan beri zamanı daha verimli kullanmak, planlı ve düzenli bir şekilde yaşayabilmek; Güneş'in, Ay'ın ve diğer astronomik olayların döngüsünü izleyebilmek için birtakım takvimler geliştirmişler. Zamanı yıl, ay, hafta ve gün gibi parçalara ayırarak bir çizelge oluşturmuşlar. İşte ben, bu çizelgelerden biriyim. Adım Miladi. Îsâ'nın (as) doğduğu gün esas alınarak hayat buldum. Sen de benden tam 622 sene sonra Peygamberimizin (sav) hicretinin akabinde doğdun."



"Aramızdaki tek fark yaşımız değil ama."

"Evet, ben Güneş'in hareketlerine göre düzenlendim. Bir yılımı 365 günde tamamlıyorum."

"Dört yılda bir de 366 gün oluyorsun değil mi ağabey?"

"Evet, ama bunun nedenini söylemeyeceğim. Bilen yazsın göndersin. Kura çekip kazanana bir hediye vereceğim."

"Harika, ben cevabı biliyorum. Neyse devam edelim. İkimiz de özelliklerimizi alt alta sıralayalım. Vakit daralıyor:

TEVHİD

•Dünya genelinde yaygın olarak kullanılırım.
•Ocak, Şubat, Mart, Nisan, Mayıs, Haziran, Temmuz, Ağustos, Eylül, Ekim, Kasım, Aralık olmak üzere tam on iki aydan oluşurum.
•Bir ayım, otuz veya otuz bir gün çeker.
•Şubat ayım ise yirmi sekiz gündür. Dört yılda bir yirmi dokuz gün sürer."



"Sıra bende:
•Ay'ın hareketlerine göre oluşturuldum.
•Bir yılı 354 günde tamamlarım.
•Muharrem, Safer, Rebîu'l Evvel, Rebîu'l Âhir, Cemâziye'l Evvel, Cemâziye'l Âhir, Receb, Şâban, Ramazân, Şevvâl, Zilkâde, Zilhicce olmak üzere ben de on iki aydan oluşurum.
•Bir ayım yirmi dokuz veya otuz gün çeker.
•Tüm dinî bayramlar ve ibadetler bana bakılarak yerine getirilir."

"Bir soru da ben sorabilir miyim ağabey?"
"Elbette, bu senin sayfan Hicri."
"Ramazan ayının başlangıcı neden her sene değişiyor? Bilen yazsın göndersin. Bu arada ağabey sanırım biri geliyor. Sen tanıyor musun?"
"Hayır ilk kez görüyorum. Gelsin bakalım, tanışırız."
"Selamun Aleykum. Ben Kameri. Nasılsınız kuzenlerim?"
"Kuzen miii?"
"Kuzen miii?"



Hayvanlar Âlemi

Çiğdem Yiğit **Tasarım:** Ayşenur Kaya

DENİZ TAVŞANI

Merhaba Arkadaşım, tanışmadan önce sana bir sorum var: Sence bir tavşan suda yaşayabilir mi? Tabii ki hayır, dediğini duyar gibi oldum. Evet, çok haklısın! Kara tavşanları suda yaşayamazlar. Ama bir de deniz tavşanları var. Sularda yaşayan...
Evet, doğru duydun. Ben bir deniz tavşanıyım. Suların renkli ve yamyam hayvanı derler bana! Şaşırdın biliyorum! Şimdiden meraklandın ve beni tanımak için heyecanlısın! Hazırsan hemen tanışabiliriz...



"Nudibranchlar", nam-ı diğer "deniz tavşanları!"





Nudibranch, çıplak solungaç anlamına gelir. Yani kabuksuzuz... Kurtçuk hâlindeyken kabuğumuz vardır tabii ki. Ama sonradan kaybolur.

Görünüşümüz tavşana çok benzediği için bize deniz tavşanı da derler. Aslında onlarla çok ilgimiz yok. Sadece benzer fiziki özelliklerimiz var. Boyutlarımız 0,5 cm'den 25 cm'ye kadar değişebilir. İlk bakışta görülmemiz neredeyse imkânsızdır!

75 cm'ye kadar olanlarımız da var. Ama sayıları çok fazla değil. Biliyor musun, bizler oldukça kalabalık bir aileyiz. Suların altında neredeyse 2000'den fazla deniz tavşanı türü yaşar...

Peki, sence hangi sularda yaşarız? Hemen söyleyeyim sana. Deniz tavşanlarını tüm denizlerde görmen mümkün. Türkiye'de ise daha çok Ege ve Akdeniz'de bizlere rastlayabilirsin.

Dokunaçlar ve Solungaçlar!

Deniz tavşanlarının arkasındaki küçük çiçeğe benzer çıkıntılar, solungaçlarıdır. Bu solungaçlar oksijen emmemize yardımcı olur. Bazı akrabalarımız sırtlarında bulunan "cerata" adı verilen uzantılarla oksijeni emerler.
Kafalarımızın üstünde ise rinophorlar, yani dokunaçlarımız var. Tıpkı tavşan kulağına benzerler.
Dokunaç ve solungaçlarımız çok marifetlidirler. Tehlike algılandığında hemen dokuları üzerinde bulunan bir cebe saklanırlar. Böylece düşmanlarımızdan korunuruz.
Dokunaçlarımız yön bulma ve koku alma görevi de üstlenirler. Gözlerimiz de var tabii ki. Başımızın üstünde iki adet sivri siyah göz... Ama yine de yön bulma görevini dokunaçlarımız yapar!

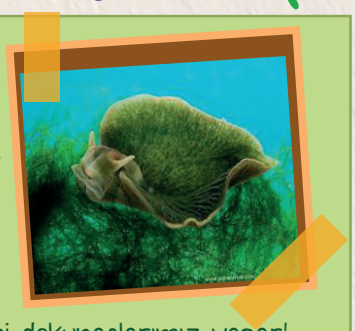

Bir yaratılış harikası!

Deniz tavşanlarına bakınca Rabbimizin mükemmel yaratma sanatını görebilirsin. O, El-Hâlik'tir. Kâinattaki her şeyi yaratan O'dur (cc). Ve bizler o kadar renkliyiz ki... El-Bedî' olan Rabbimiz eşsiz bir sanatla yaratmış bizleri.

Neredeyse tüm renklerde bir deniz tavşanı görebilirsin! Pembeden turuncuya, yeşilden koyu mora kadar çok çeşitli renkler... Bazen sarı renkte, bazen de beyaz üzerine benekli ve çizgili... En ilginç olanı ise renklerimiz bulunduğumuz coğrafi bölgeye göre değişir. Yediğimiz besine göre farklı renklere bürünebiliriz!

Fotosentez yapan bir deniz tavşanı!

Deniz tavşanları yemek konusunda seçicilerdir. Her bir türün yediği yiyecek farklıdır. Genelde omurgasız, yani kemiksiz canlılarla besleniriz. Bazı akrabalarımız ise yalnızca yosunlarla beslenirler. Yeşil deniz tavşanları gibi...

Ayrıca onlar, fotosentez yoluyla kendi besinlerini üretirler. Yedikleri yosunların öz sularını emerek depolarlar. Ve güneş ışığından yardım alarak depoladıkları öz suları besin hâline getiriler. On iki ay boyunca, depoladıkları besinlerle yaşayabilirler!





İnanılmaz savunma sistemi!

Biliyor musun? Deniz tavşanları besinleri sindirim sisteminde öğütmezler. Vücudumuz koruyucu bir mukus üretir. Ve bu mukus yiyeceklerin üzerini kapatır. Bu şekilde yumuşak, sümüksü ve ısırgan bir duvar oluşur. Bu duvar bir çeşit zehir salgılar. Ve bize düşmanlarımızdan korunma imkânı da sağlar.

Çok şükür ki sularda deniz tavşanı ile beslenen türlerin sayısı çok az! Ama bizler çok minik ve savunmasızız. Rabbimizin bize bahşettiği tehlike anında en önemli silahımız kendimizin ürettiği bu zehirdir...

Daha çok şaşırmak ister misin? Sıkı dur o zaman!

En başta yamyam olduğumuzdan bahsetmiştim sana. Evet deniz tavşanları nadiren de olsa birbirlerini yerler. Bu yüzden bize yamyam balıklar ismini de vermişler! Bu kadar sevimli hayvanlardan da yamyam olur mu, diye düşünmüş olabilirsin. Ama mutlaka bunun da kimsenin bilmediği bir hikmeti vardır!











Üretici tavşanlar!

Deniz tavşanı bir hermafrodittir. Vücutlarının içinde hem sperm hem de yumurta hücresi üretebilirler. Ancak bu, kendi kendimize yavru üretiyoruz anlamına gelmiyor. Başka bir deniz tavşanının yumurtalığına spermlerimizi aktarırız. Böylece çiftleşiriz ve yeni yavrular dünyaya gelir.

Nasıl hareket ettiğimizi merak ediyor musun?

Bizler, kara tavşanları gibi, ayak adı verilen düz, geniş bir kas üzerinde hareket ederiz. Birçoğumuz deniz tabanında bulunurken, bazılarımız kaslarını esneterek su sütununda kısa mesafelerde yüzebilir. Çok şaşıracaksın ama, baş aşağı yüzebilen deniz tavşanları bile var!

Veda vakti geldi sanırım. Seninle tanışmak güzeldi. Senden bir ricam olacak! Dünyamızı tehdit eden küresel ısınma sonucu gelişen su kirliliği... Suların bozulması ve habitat kaybı... Biyolojik çeşitliliğin azalması gibi nedenler yaşamımızı zorlaştırıyor. Bu konuda üzerine düşeni yaparak biz deniz canlılarına yardımcı olmanı umuyorum.

Allah'a emanet ol ve sevgiyle kal.

AĞZINLA BAŞKA NE TUTARSIN?

Nehir Koç
Çizer: Ela Elçi

Benim adım Masalcı Bulut. Ne zaman doğdun, nerede doğdun, yerin yurdun nedir diye sorma. Eee, bilirsiniz işte varlığım bir küçük su döngüsü meselesi.

Big Bang patlaması olmuş, derken atomlar ve moleküller oluşmuş. Hooop iki hidrojen bir oksijen. Şip şap şop! İşte karşınızda sudan bir top. Şeklimi şemalimi sorarsan kaldır başını da gökyüzüne bak.

Ayyy, efendim başını gökyüzüne kaldıran herkes bir şeylere benzetiyor beni. Yok koyunmuş, yok pamuk şekermiş... Oysa sadece bir su molekülüyüm ben . Gezerim dağlarda bayırlarda, süzülürüm semada, şıp şıp diye atlarım okyanuslara. Evim yurdum belli olmasa da mesken edinirim toprağı, çayırı, çimeni... Daha fazlasını merak eden varsa beklerim Google amcanın bilgi torbasında.

Bu aralar arkadaşlar şenliklere hazırlanıyor yeryüzününün dört bir köşesinde. Bir hazırlık bir hazırlık. Dersin, şölen var yakında. Çocuklar annelerinin elinden tutmuş, doooğru alışverişe. Balonlar mı dersiniz, krapon kâğıdından çiçekler, fenerler, yazılar, daha neler neler... ne de olsa ben bulutum; uzağı net göremiyorum. İşin içine suyun kırılması ile görüntünün kayma miktarını da katarsak varın siz düşünün etrafta neyi ne derece doğru gördüğümü.

Bu kadar hazırlık aşağıda, ben durur muyum yukarıda! Şenliklere bayılırım sonuçta. Düşündüm düşündüm. Bir türlü çıkmadım işin içinden. Acaba bu eğlence ne ola. Öğrenmenin bir yolunu bulmalıyım sonunda.

Kendimi sıktım sıktım. Çamaşırın suyunu çıkarır gibi kendimi kendime doladım. Sonunda yağmur olup çocukların camlarına pıt diye düşmeyi başardım. Pencereden evin içini şööyle bir süzdüm. Meğer ben az bile görmüşüm.

Analar kızlar oturmuşlar bir sofraya. Biri beyaz bir toz savuruyor, öbürü bir dal parçası ile çarşaf açıyor. Diğeri de şerbet döküyor. Beriki de ağzının suyu aka aka bekliyor. Adına da baklava mı ne diyor.

Bir bereket bir bereket. Sülalemi toplasam, yağmur olup yağsam ancak bu kadar bereketli olurdu sokaklar. Merakımdan çatlasam mı, patlasam mı, şimşek olup çaksam mı bilemedim. Tam odanın duvarındaki yazıyı okuyacakken camdan süzülüp düşmeyeyim mi! Tekrar gökyüzüne çık, tekrar bulut ol, sonra da yağmur ol. Eyvah! Ya biterse şenlik ben görmeden. Bekle beni şenlik geliyorummmm.

Neyse ki küresel ısınmadan dolayı hava durumunun hızı, evlerdeki internetlerinin hızına yetişmesine ramak kaldı. Derken bir rüzgâr, bir lodos. Vuuuuuu diye savurmasın mı yan mahalleye beni bir toz. Cama kendimi attığım gibi etrafı kolaçan ettim. İşte o yazıyı gördüm.

HOŞ GEL-DİN RA-MA-ZAN!



Neeee? Ramazan mı! Ramazan da nedir? Herhâlde tüm çocukların Ramazan adında amcaları var. Uzzzak memleketlerden gelecek, ona hoş geldin sürprizi hazırlıyorlar.

Eee ama iyi de tüm çocukların amcasının adı neden "Ramazan" olsun? Bu işte başka bir iş var. Damlamı basarım bu amca çok ünlü bir amca.

Neyse şu cama yapışıp kalayım da belki bir şeyler duyarım salondan.
Ay, yok yok yok! Su maymuncuğu olup patlayasım var. Nedir bu Ramazan? Evlerde köşeler; bu köşe yaz köşesi, bu köşe kış köşesi, ortadaki Ramazan köşesi. Amcaya bir de köşe yapmışlar. Kumbarayı da eksik bırakmamışlar. Seccadeler, tesbihler, Mushaflar. Ayşe ile küçük pisisi başladılar okumaya. Kimse bişey söylemiyor, bari Allah'ın ayeti söylesin nedir bu Ramazan?

"Ramazan ayı! O ay ki insanlara yol gösteren, hidayet ve furkandan apaçık deliller barındıran Kur'ân, o ayda indirilmiştir. Sizden o aya yetişen oruç tutsun."

Heeee, şimdi anladım. "Ramazan" aylardan bir ay. Peki ama "oruç" ne ola ki tutulan? Çocuklar ağzı ile kuş tutar, bazıları ağzı ile yağmur damlası tutar. Oruç da ağız ile tutulan bir şey olsa gerek.

Ben böyle arpacık kumrusu gibi düşünürken, kondu yanıma kumru gerçekten. Ramazan; aylardan bir aydır. Canımız Kitabımız Kur'ân-ı Kerim o ayda inmiştir. İşte o aydır ki; insanların sabahtan akşama kadar hem ağızları ile yemek yemeden, hem kötü söz demeden yaptıkları ibadetin adıdır oruç.
Tam da bundandır tüm eğlence, şenlik a şaşkın bulut! Yoksulu doyur, yetimi giydir. Bol bol infak et, bereket ile dolsun tüm cemiyet.

Masalcı Bulut tüm bunlardan sonra şişti de şişti mutluluktan. Rüzgâra sarıldı yine, uçtu dünyanın dört bir yanına. Anasız babasız, Ramazan'ı coşkuyla bekleyen çok çocuk vardı doğuda. Gözlerinde bir damla kanla. Onları da unutmamak duasıyla...



MİDEMİZ KONUŞABİLSEYDİ

Azad Özer
Çizer: Gülfen Kirazlı

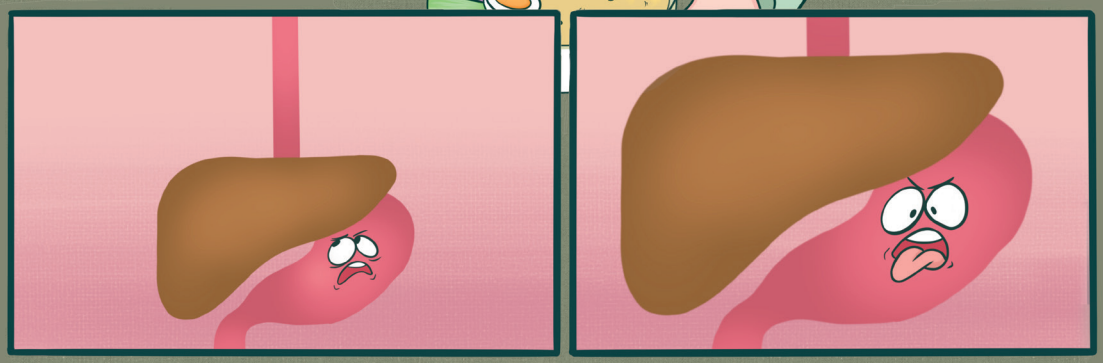

Ahhh amaaan, yedikçe yiyor arkadaş. Yediklerim nereye gidiyor diye düşünmüyor. Iyyy bak baaak yine o pis nadıldan yedi. Allah akıl fikir versin. Poşet bu resmen poşet.

Hâlâ devam ediyor. Doldum doldum, kapasitem doldu. Altı üstü yemek boruna bağlı bir organım. Sen tıka basa dolduruyorsun beni. Nefes alamıyorsun. Oysa biraz hava ve su için de yer ayırmalısın. Gerçi bu çocuğun sudan anladığı asitli içeceklerden başkası değil.

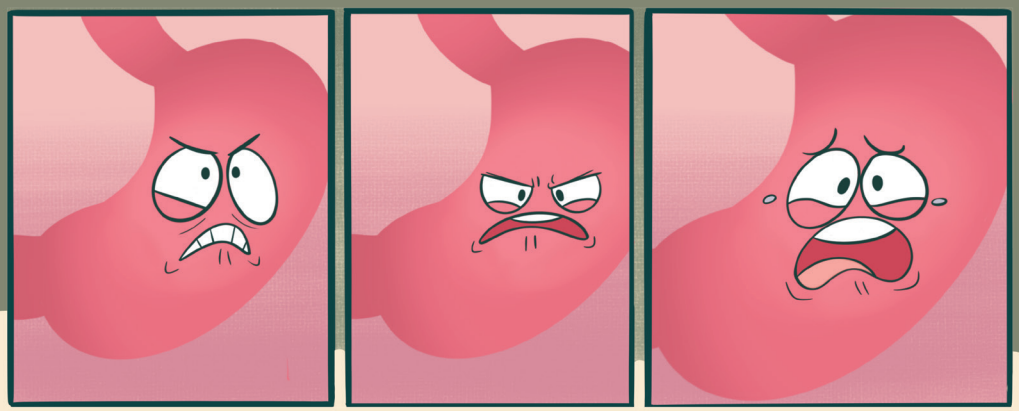

Delecek beni yakında delecek. Aaaanneee, yama yapacaklar bana. Üüühhüühü.
O kadar yiyorsun ya asit seviyem yükseliyor. Yediklerini hazmedemiyorum. Şiştikçe şişiyorum.
Hem yedikçe bir tek beni değil tüm bedenini de yoruyorsun. Vücudundaki kanı, özellikle beynindekini çekiyorsun. Düşünme kapasiten zayıflıyor. Sonra da ben matematikten hiç anlamıyorum diye yakınıyorsun.

Neyse karaciğerden biraz destek alayım da öğüteyim bu yediklerini, tabii öğütebilirsem.

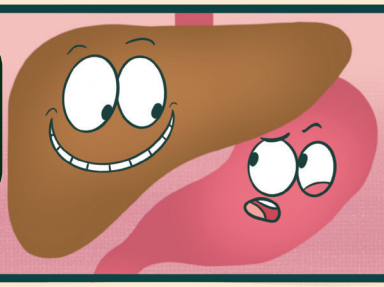

3 gün sonra...

Ay, ne oluyor ya gecenin bu saatinde? Bu çocuk iyice zıvanadan çıktı. Gece gece de yemeye başladı. Hiç düşünce yok mu evladım sende? Benim de bir canım var.

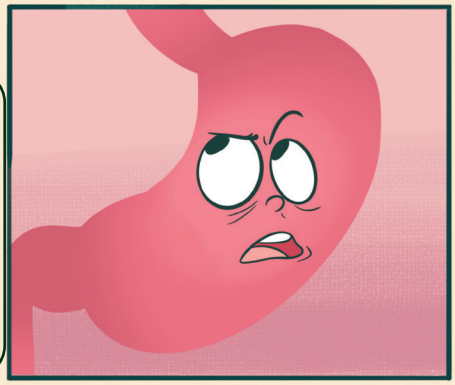



Nasıl çalıştığımı düşünüyorsun, merak ediyorum. Motorum yok benim yavrum. Ben yediklerinin sindirilmesine yardımcı bir organım. Onları önce depolar, sonra bir mikser gibi karıştırır ardından da sindiririm. Mikser gibi dediysem tel aparatlarım yok. Bu işi özel donanımlı kaslarım sayesinde yaparım. Yiyecekleri parçalamak ve sindirmek için asitlerim, enzim ve birkaç sıvı salgılarım. Onları öyle bir küçültürüm ki sonunda besin maddeleri emilerek kanına geçer. Sonra tüm karışımı arkadaşım bağırsağa yollarım. Fakat sen beni doldurdukça bu işte çok zorlanıyorum. Anlatabildim mi?

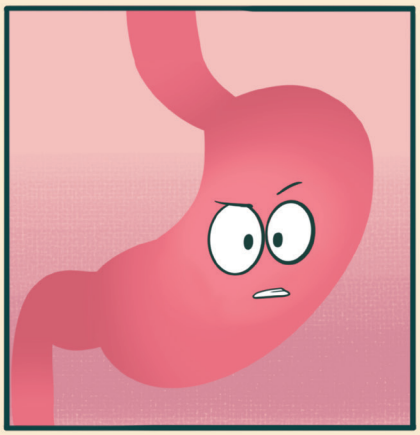

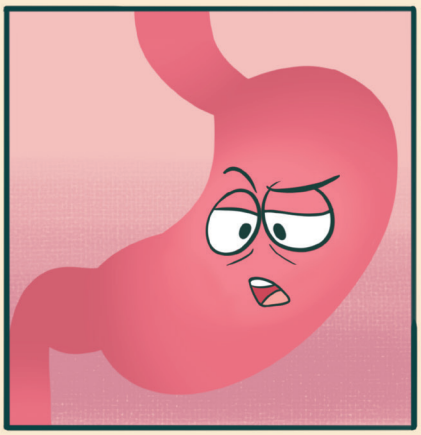

Aaa, durdu, vallahi durdu. Duydu mu beni acaba? Allah'ım ilk kez bu çocuğun beni tıka basa doldurmadığı bir ânı yaşıyorum. Ve hep sağlıklı şeyler yedi. Ooohhh, işime bakayım. Öğüteyim ve biraz kestireyim.

Aaaa ne çok uyumuşum? Oh bir güzel dinlendim. Bizimki gece yedi içti ya daha kalkmadı sanırım. Fırsat bu fırsat. İçim dışım boşken hemen temizlik yapayım. Nerede çamaşır suyum? Şaka şaka, yiyeceğin gelmemesi başlı başına bir temizlik sayılır benim için. Hamakta sallanmak gibi rahatlatıcı bir şeydir benim aç kalmam. Asit seviyemi de dengelerim bu sayede. Tüm organların rahatlar.

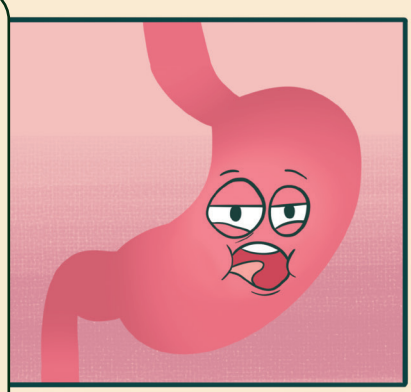

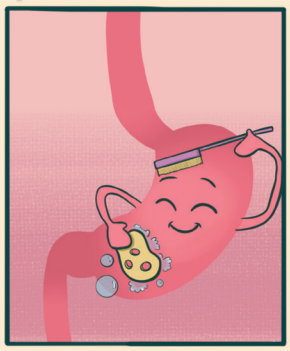

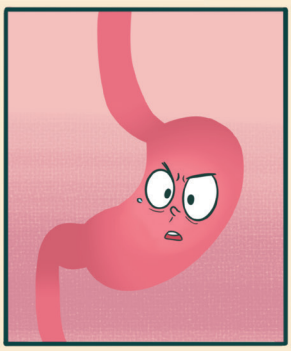

Oh, işim bitti elhamdulillah. Fakat bu işte bir tuhaflık var. Öğlen oldu hâlâ ses seda yok bizimkinden. Duramazdı şimdiye kadar o. Ne oldu da bir şey yemedi hâlâ? Hasta mı acaba?

Akşam ezanı vakti.

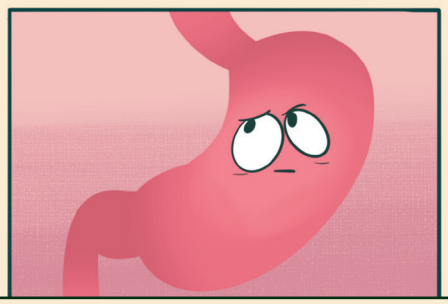

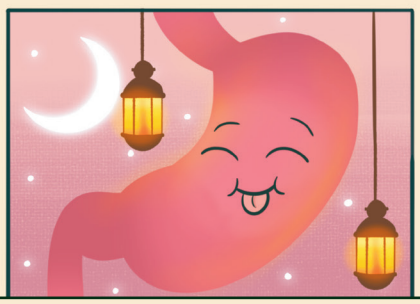

Aaa başladı yemeye. Bakalım bu gün ne gelecek başıma? O da ne? Hayret su içiyor. Oh elhamdulillah, ne iyi geldi bu su bana. Hımm şimdi de hurma... Oh ohh mukozama inanmıyorum çocuk çorba içiyor, çorba. Sevinçten uçacağım. Kafasına saksı mı düştü acaba? Şimdi anladıım... Ramazan gelmiş ve bizimki oruca başlamış... Maşallaaah...

EĞLENCELİ SAYFALAR

Bulmacadaki gizli kelimeleri bulup, güzel özellikleri kalplerin yanına, kötü özelikkleri dur işaretinin yanına yazalım.

- ♥ D _____
- ♥ H _____
- ♥ M _____
- ♥ S _____
- ✋ K _____
- ✋ K _____
- ✋ S _____
- ✋ K _____

S	P(1)	D	Ü	R	Ü	S	T	L	Ü	K
K	A	B	D(15)	F	H	M(7)	J	L	H	L(4)
I	C	Y	O	İ	G	V	E	S	O	K
Z	K(9)	T	G	Ş	K	E(13)	N	L	Ş	I
G	P	Ğ	Ş(6)	I	V	S	K	İ	G	L
I	A	D	E	V	S	E	Ü(11)	D	Ö	A
N	L(14)	G	C	İ(16)	M	I	F	A	R	B
L	Z	İ	A(2)	S	H	T	Z	R(17)	Ü	A
I	A(8)	B	Ü	Y	G	I	G	L	W	K
K	Ö	K	Z(12)	D	Ü	Z	Ç	Y(3)	I	A(5)
T	E	M	A	H	R	E	M	E	Ç	K



Yukarıdaki bazı harfler çember içine alınmış. Bu harfleri numaralarına dikkat ederek sıralayarak yandaki kutucuğa yazalım.

KAÇ TANE?

Şekerleri dikkatli sayıp kaç tane olduklarını yazabilir misin?

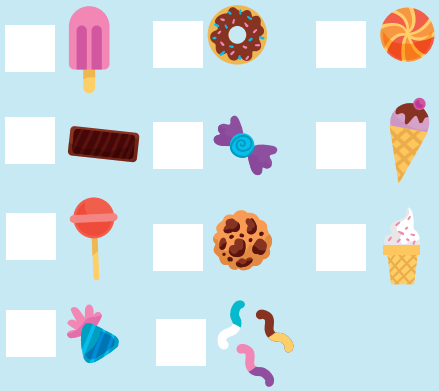



Ekteki stickerlarla etkinliği tamamlayalım.



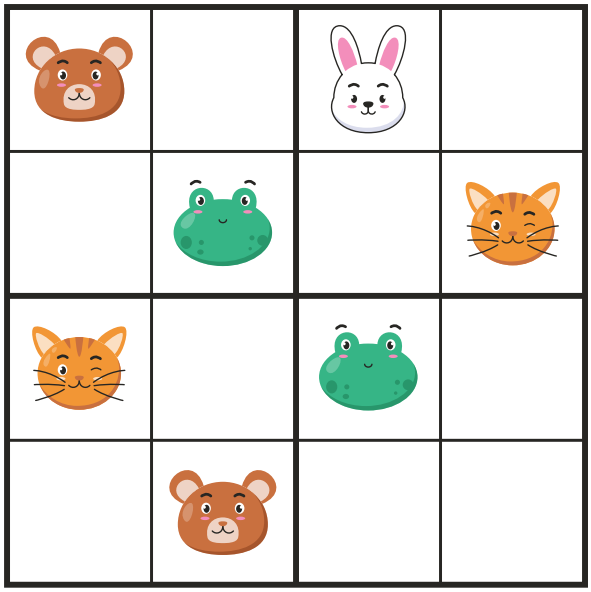

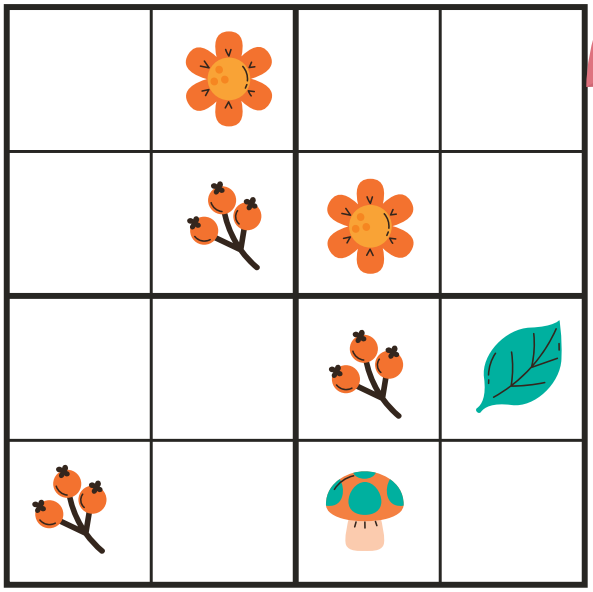

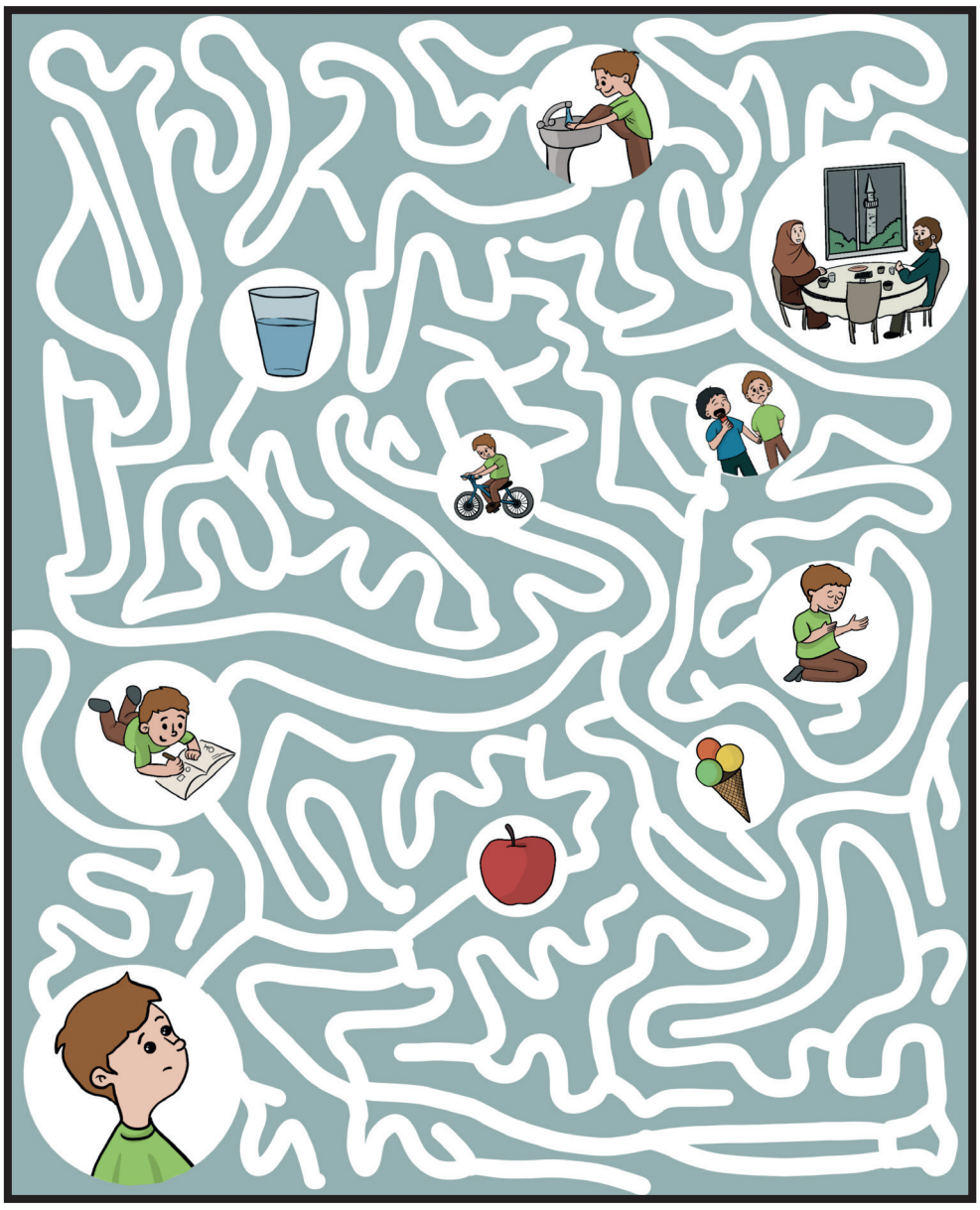



Ömer'in orucunu bozmadan iftara ulaşmasına yardım edebilir misin?

BULDUM BULDUM!

Yandaki cetvelden yardım alarak aşağıdaki ayeti yazabilir misin?

A	1
B	2
C	3
Ç	4
D	5
E	6
F	7
G	8
Ğ	9
H	10
I	11
İ	12
J	13
K	14
L	15
M	16
N	17
O	18
Ö	19
P	20
R	21
S	22
Ş	23
T	24
U	25
Ü	26
V	27
Y	28
Z	29

1	15	15	1	10
12	22	21	1	7
6	5	6	17	15	6	21	12
22	6	27	16	6	29

Tutumlu olmak sence neden önemlidir?

RESFEBE

KAN 

S  Gİ

BUR 

KA  YA

RO 

 Dİ  N

SAYI SAYMACA

Sayfanın üst yarısındaki nesnelere bir dakika boyunca bakın, sayılara dikkat edin. Sonra üst yarının üzerini bir kâğıtla kapatın ve alt yarıdaki nesnelerin yanına bu sayıları yazın.

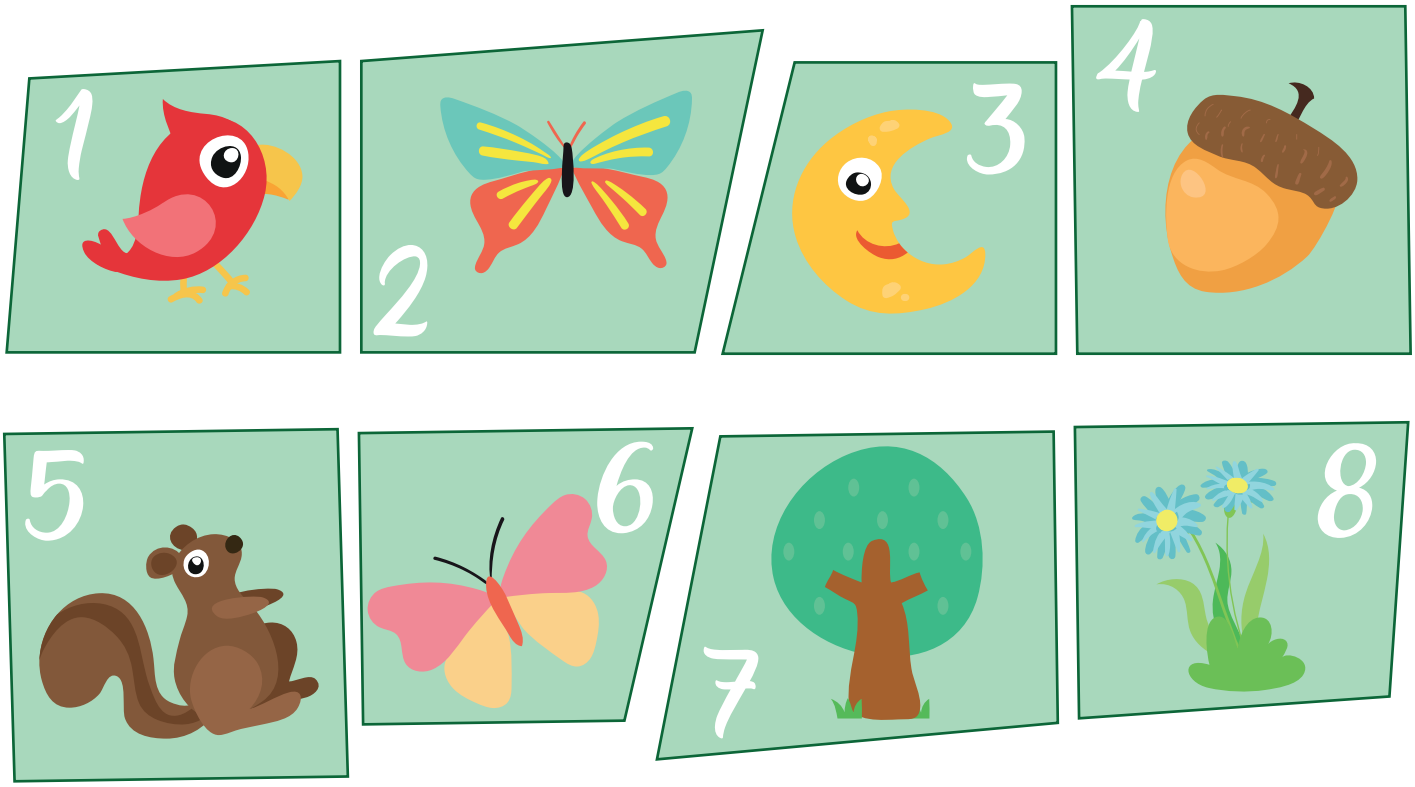

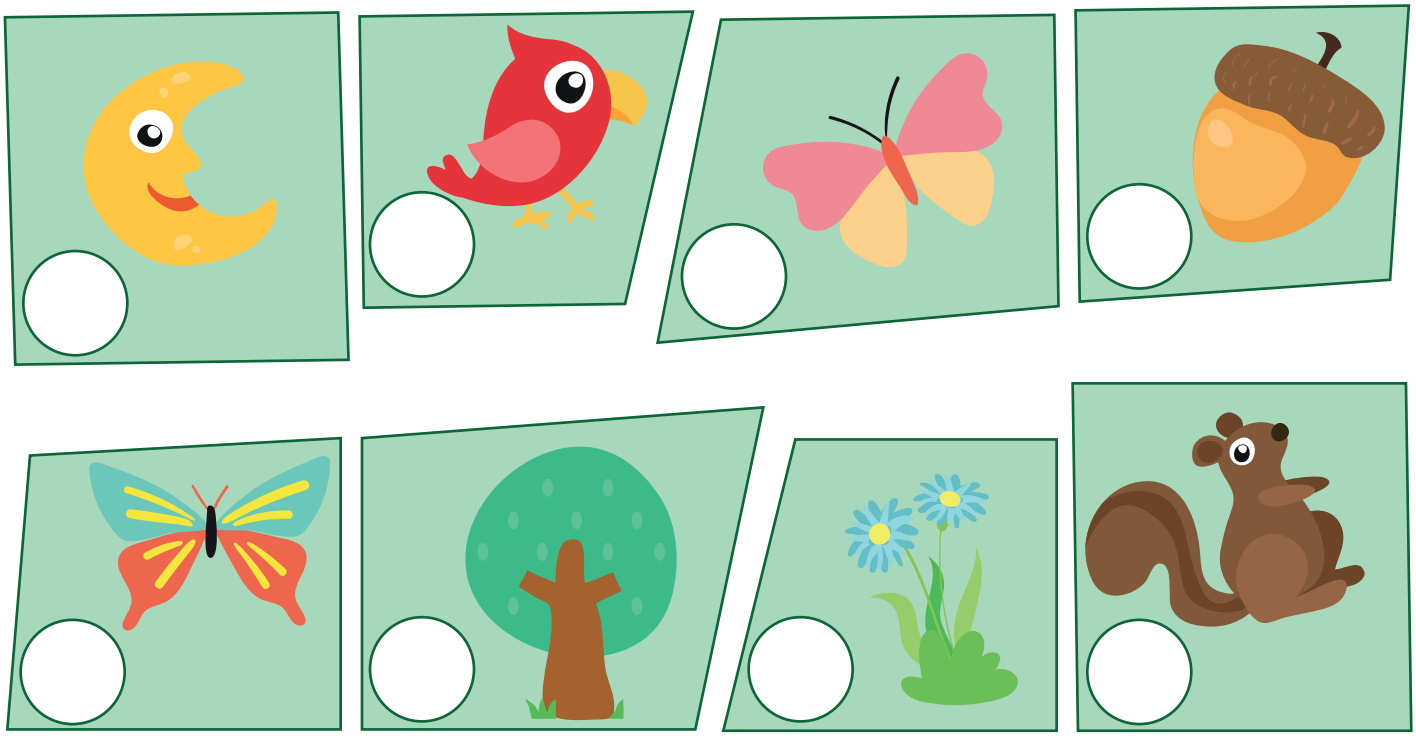

GÖLGE EŞLEME

Hayvanların gölgesini doğru tahmin edebilir misin?

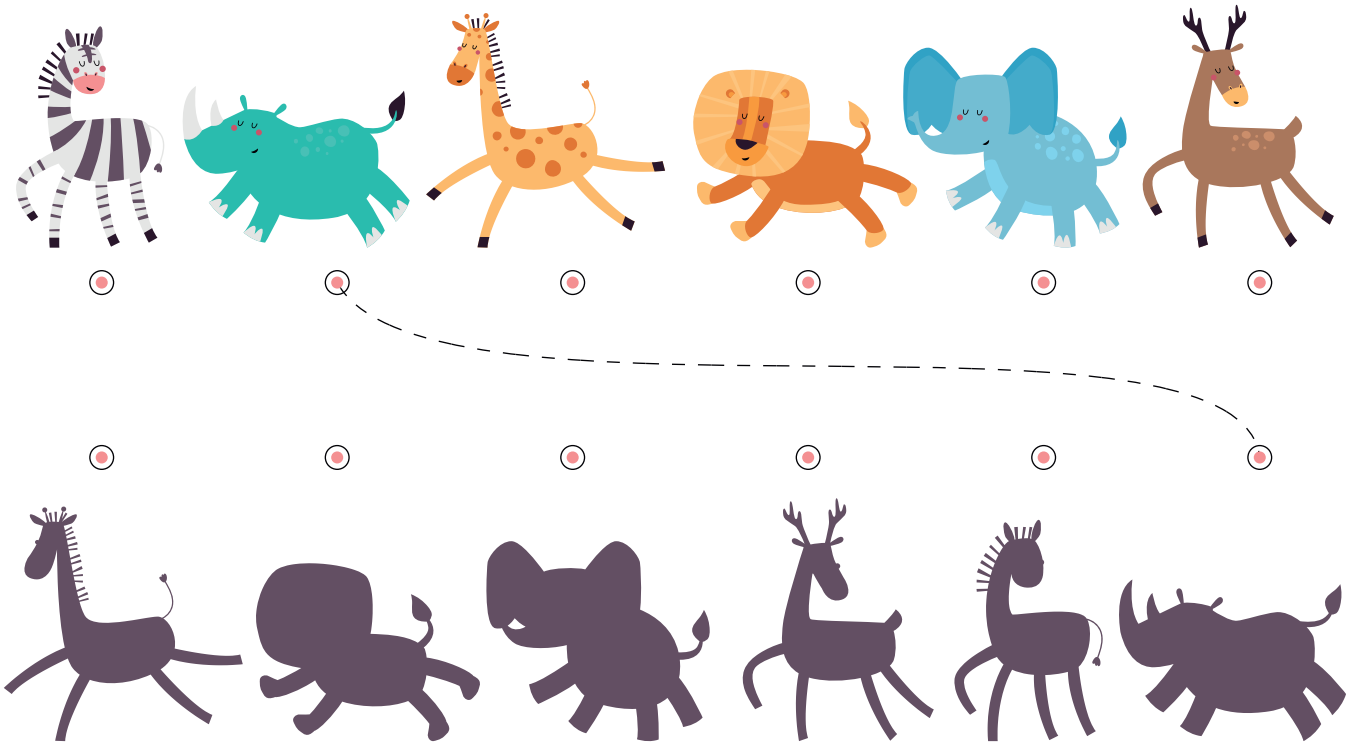



KAÇ TANE

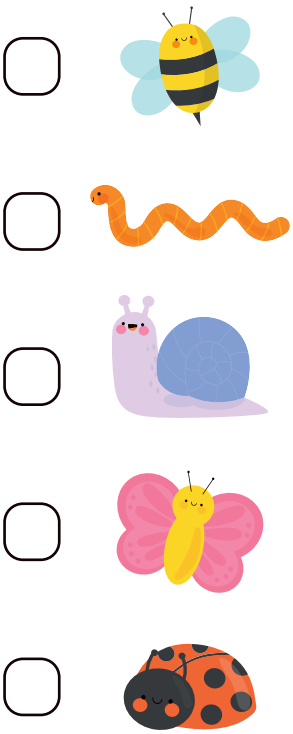

SAYILARLA BOYAMA

Aşağıdaki renklere verilen rakamlara dikkat ederek kodlamalı boyama yapabilir misin?

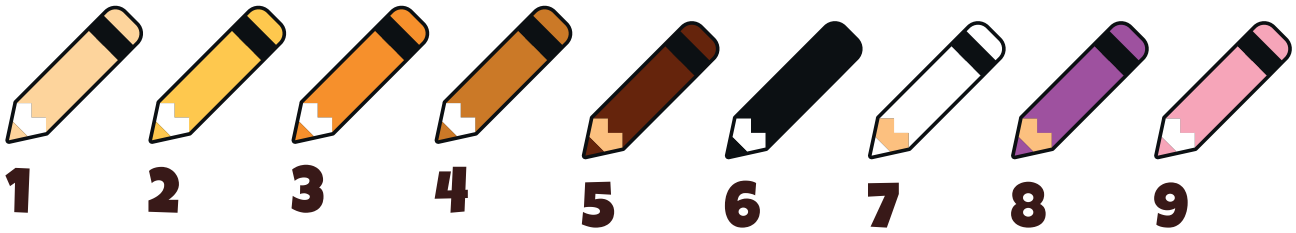

9	9	9	9	9	9	9	9	9	9	9	9	9	9	9	9	9	9	9	9	9	9	9	9
9	9	9	9	9	9	9	9	9	9	9	9	9	9	9	9	9	9	9	9	5	9	9	9	9
9	9	9	9	9	9	9	9	9	9	9	9	5	9	9	9	9	9	9	5	3	5	9	9	9
9	9	9	9	9	9	9	9	9	9	9	5	1	5	5	9	9	9	5	1	3	5	9	9	9
9	9	9	9	9	9	9	9	9	9	9	5	1	3	3	5	5	5	2	1	3	5	9	9	9
9	9	9	9	9	9	9	9	9	9	9	5	1	2	3	3	3	3	2	2	3	4	5	9	9
9	9	9	9	9	9	9	9	9	9	9	5	2	2	6	7	3	3	6	7	3	4	5	9	9
9	9	9	9	9	9	9	9	9	9	5	2	2	2	6	6	3	3	6	6	3	3	4	5	9
9	9	9	9	9	9	5	9	9	9	9	5	2	2	2	7	8	8	7	2	2	3	5	9	9
9	9	9	9	9	5	9	9	9	9	9	5	5	2	2	7	7	7	7	2	2	5	5	9	9
9	9	9	9	5	2	5	9	9	9	9	9	5	5	2	2	7	7	2	2	5	4	5	9	9
9	9	9	9	5	2	5	9	9	9	9	5	5	3	5	5	2	2	5	5	2	4	5	5	9
9	9	9	9	5	2	5	9	5	5	5	3	3	3	2	2	5	5	2	2	4	3	4	5	9
9	9	9	9	5	3	5	5	2	2	4	5	3	3	2	2	2	2	2	4	3	5	4	5	9
9	9	9	9	5	3	3	3	3	3	4	5	3	2	2	2	2	2	3	5	5	3	4	5	9
9	9	5	5	3	3	5	5	3	3	2	4	5	5	1	1	2	5	5	2	2	2	4	5	9
9	5	3	3	3	4	4	4	5	5	2	2	2	2	5	5	5	1	2	2	2	4	5	9	9
9	5	1	5	5	5	5	5	4	1	1	5	5	5	9	9	5	1	3	4	5	5	9	9	9
9	9	5	9	9	9	9	9	5	5	5	9	9	9	9	9	9	5	5	5	9	9	9	9	9
9	9	9	9	9	9	9	9	9	9	9	9	9	9	9	9	9	9	9	9	9	9	9	9	9

HEP BİRLİKTE YAPIYORUZ!

Peygamberler Eşleştime Kartları

Es-Selamu Aleykum Çocuklar, Bu dergimizde yine çok güzel bir etkinlikle karşınızdayız.
Bugün Allah'ın (cc) bizlere biricik dinini, Tevhidi anlatmak için gönderdiği peygamberlerimizin isimlerini eğlenerek öğreneceğiz, inşallah.
Haydi hiç vakit kaybetmeden malzemelerimizi hazırlayıp etkinliğimizi yapmaya başlayalım.



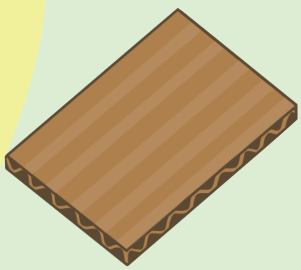

MALZEMELER

* Mukavva veya karton
* Bardak
* Renkli A4 kâğıtları
* Makas
* Keçeli kalem
* Yapıştırıcı







Boya!
Kes!
Yapıştır!
Çiz!





Yapılışı

Öncelikle bir büyüğümüzden yardım alarak bardağımızın ağzıyla mukavva/karton üzerine daire şekilleri çizelim.
Daha sonra renkli kâğıtlara da aynı işlemi uygulayalım. Ve tüm daire şekillerini kesip mukavva ve renkli kâğıtları ayıralım.
Renkli kâğıtların üzerine her isimden iki tane olacak şekilde peygamber isimlerini yazalım..
* Âdem (as) * Hûd (as) * Nûh (as) * Mûsâ (as) * Ya'kûb (as) *Îsâ (as) * Lût (as) * İdris (as) * Salih (as) *Şuayb (as) * İsmâîl (as) * Dâvûd (as) *Suleymân (as) * Hârûn (as) *Eyyûb (as) *Yûnus (as) * Muhammed (sav)...

! Bizim buraya yazmadığımız birkaç peygamberi de ailenle birlikte Kur'ân ve meali yardımıyla araştırmaya ne dersin? Bakalım hepsini bulabilecek misin ? :)

Üzerinde peygamber isimleri yazılı olan renkli daire şeklindeki kâğıtları yapıştırıcı yardımıyla yine daire şeklinde kestiğimiz mukavvalara yapıştıralım.

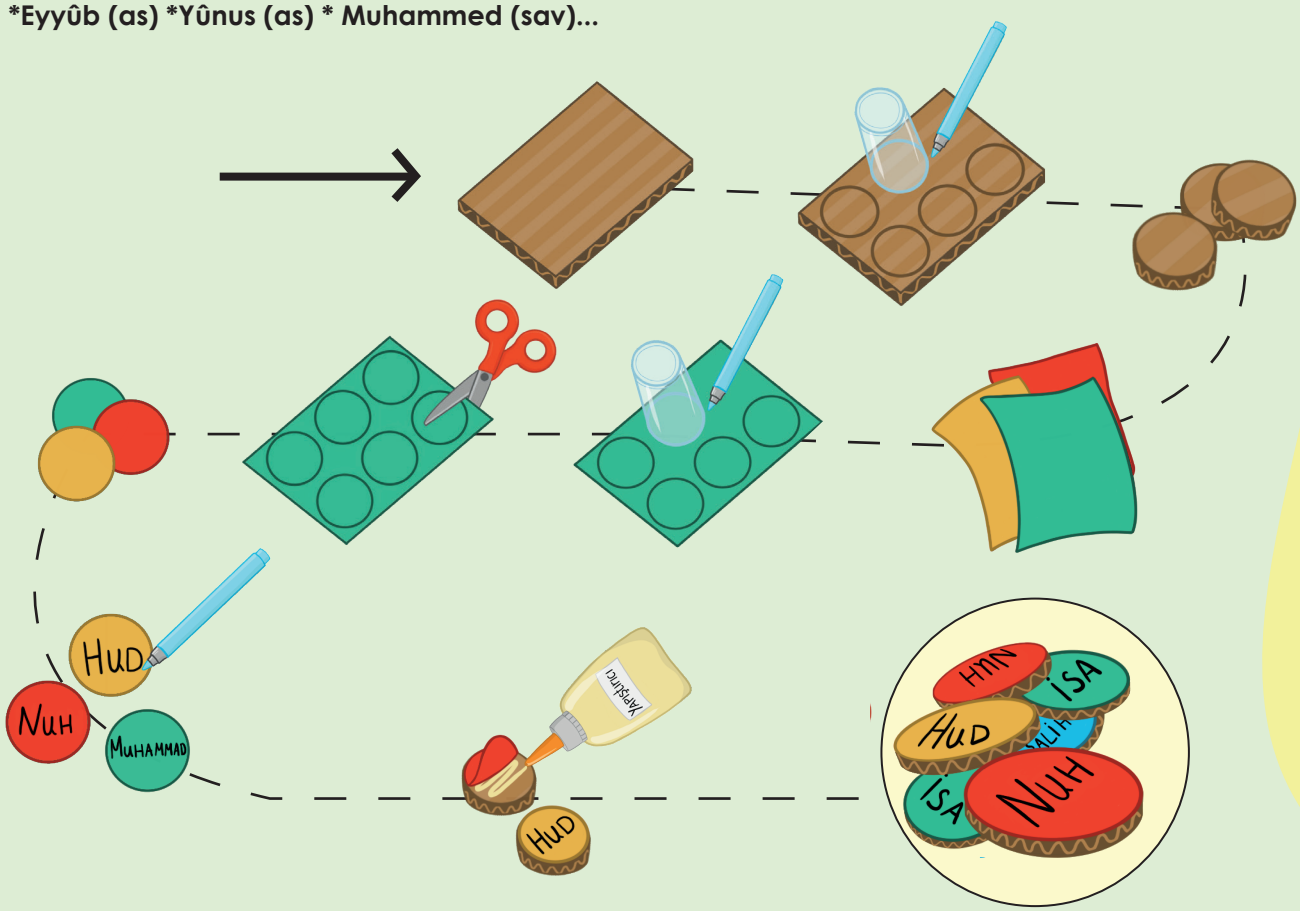

Hepsi hazır şimdi ise oyun vakti..!

Kartlarımız isim yazılı olan tarafı arkaya gelecek şekide dizelim.

Sırayla seçtiğimiz iki kartı alıp yazan isimleri okuyalım.

Aynı isimleri bulduğumuzda kartları açık bir şekilde bırakalım ve bir el daha oynayalım.

Bulamadığımız zaman ise kartları aynı şekilde bırakalım ve sıradaki oyuncuya çevirme hakkını verelim...

Oyun tüm kartlar eşleşip açılana kadar devam eder.

Eşleştirme oyununu ister tek istersen birkaç arkadaşınla veya ailen ile birlikte oynayabilirsin...

Çalışmanı Bizimle Paylaş!
@tevhidcocukdergisiresmii

Kalbime Şifa Ayetler
"Her Şey Emrimize Amade"

Azad Özer
Çizer: Gülfen Kirazlı

"Es-Selamu Aleykum ve rahmetullah, duydun mu arının başına gelenleri?"

"Aleykum selam ve rahmetullahi ve berakatuhu, hayır, ne olmuş ki arıya?"

"Şu insanoğlundan çekeceği var."

"Biz de az çekmedik."

"Haklısın, bizi de rahat bırakmıyorlar. Etimizi alıyorlar, derimizi alıyorlar, yünümüzü kullanıyorlar. Kelle paça yapacağız diye tırnaklarımızı dahi bırakmıyorlar."

"Arıdan bahsedecektin."

"Balını, polen ve sütünü aldıkları yetmezmiş gibi şimdi kovanını mikroplardan korumak için hazırladığı propolise göz dikmişler."

"Aç gözlüler!"

"Hem de ne aç…"

"Merhaba gençler, ne konuşuyorsunuz bakalım böyle hararetli hararetli?"

"İnsanoğlunun ne kadar aç gözlü olduğunu konuşuyorduk. Etimizden, sütümüzden faydalandıkları yetmiyormuş gibi daha da ileri gidip güvenlik kaynaklarımızı da sömürmeye başlamışlar."

"Ha ha haa… Güldürdünüz beni. İnsanoğlunun yararlanması için yaratıldık biz. Elbette kullanacaklar. Hatta bak ne güzel, israf etmiyorlar hiçbir şeyi."

"İyi de bizim hayatımız…"

"Anlaşıldı, gelin size en baştan anlatayım. Rabbimiz yeryüzünü insanoğlu için yarattı. Yalnızca biz hayvanlar değil, tüm kâinat onun yaşamının devamı ve ona hizmet için var edildi. Güneş, Ay, yıldızlar; rüzgâr, yağmur, kar; dağlar, madenler, deniz ve göller… Hepsi, hepimiz onun emrine tayin edildik."

"Ama biiiz?.."

"Bizim yaşamımız en fazla on iki yıl sürüyor. Yer, içer, gezer, kuzularız. Bu kadar. İnsan ise dünyayı imar etmeye, güzelleştirmeye, Yaratıcımızı tanımaya, O'na iyi bir kul olmaya gelmiştir. Gelmiştir ve işi bununla da bitmeyecektir. Bu dünyadan ahirete sefer eyleyecek, orada da bir hayat sürecektir. Yani ebedî bir yaşamın sahibidir. Bu nedenle bizi yaratan Rabbimiz her şeyi onun emrine ve hizmetine vermiştir."

"Ohh ne âlâ memleket! Her şeyi kullansın, keyif sürsün. Hepimiz onlara çalışalım, karşılıksız hem de!"

"Karşılıksız olur mu? Rabbimiz insanoğluna bizi bir nimet olarak verse de kafalarına göre hareket edemezler. Beslerken hakkımızı gözetmeli, yerken hakkımızı gözetmeli, tek başına yememeli, fakir fukaraya da ikram etmeli, tüm bunlar için Rabbimize şükretmeli, O'na ibadette kusur etmemeli... Ayrıca bir de ahirette hesabı var bunun."



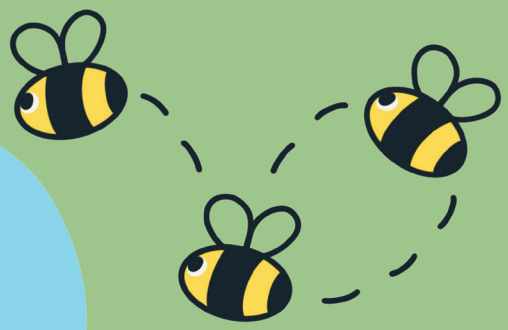

"Hesap mı dedin?"

"Elbette, bu kadar hizmetçin olacak ve sen sorumsuz olacaksın öyle mi? Bu akla da aykırı, Rabbimizin dinine de…"

"O zaman insanoğlunun işi hiç de kolay değil!"

"Eğer Rabbimizin emirlerine uyarsa işi çok kolay…. Çünkü Rabbimiz, verdiklerini nasıl kullanacağını insanoğluna bildirmiş. Ona bir kitap göndermiş. Bu kitaba uyduğu takdirde işi hiç de zor değil."

"Ya uymazsa?"

"Kendi bilir. Ona bir irade verilmiş. İyi de kötü de gösterilmiş. Sonuçlar da bildirilmiş. Güzel bir son isteyen, Allah'ın Kitabı'na uyacaktır. Neyse gitmem lazım. Sağım vakti."

"Teşekkürler Bilge Koyun."

"Teşekkürler."

"Rica ederim gençler… Görüşürüz inşallah,

Allah'a emanet olun."

"Ne düşünüyorsun?"

"Bilge koyunun söylediklerini."

"Fikrin değişti sanki?"
"Sanırım, artık insanoğluna her şeyimi verebilirim."

"Ben biraz düşüneceğim."

"İyi, sen bilirsin. Allah'a (cc) emanet ol."

"Sen de…"

Allah'ın göklerde ve yerde
olan her şeyi size hizmetkâr kıldığını,
açık ve gizli olan nimetlerini size geniş
geniş verdiğini görmediniz mi?
(31/Lokmân, 20)

Deniz Altıntaş
Tasarım: Zehra Nur Alıcı

Pîrî Reis



Genç Denizci



Pîrî Reis 1465-1470 yılları arasında Gelibolu'da doğdu. Geminin çapasını taşıyacak güce gelince denizci olan amcası Kemal Reis'le birlikte denizlerree açılmaya başladı.

Müslümanlara Yardım

O zamanlarda İspanya'nın güneyinde, Endülüs'te kalan son Müslümanlar, Hristiyanlar tarafından zulme uğruyorlardı. Bu yüzden Osmanlı Devleti'nden yardım istediler, ama Osmanlı Devleti'nin İspanya ile savaşacak donanması yoktu. Bu yüzden Pîrî Reis'i ve amcasını yardım için İspanya'ya gönderdi. Onlar da Müslümanları toplayıp Kuzey Afrika'da güvenle yaşayacakları bir yere taşıdılar.

Artık Resmî Olarak Donanmada

II. Beyazıd Osmanlı Devleti için donanma kurdu, Pîrî Reis ile amcasını resmî olarak donanmaya katti. Pîrî Reis Venedik Savaşı'nda ilk kez savaş kaptanı olarak mücadele etti ve son derece başarılı oldu.

Kitab-ı Bahriye

Pîrî Reis amcasıyla birlikte Akdeniz'de birçok sefere çıktı. Denizleri keşfetmeyi çok seviyordu, aynı zamanda çok iyi bir kartografti (harita çiziciydi). Seferlerde karşılaştığı şeyleri resmetti, notlar aldı haritalarını çizdi ve bunları birleştirip kitap oluşturmaya karar verdi. Böylece ünlü eseri Kitab-ı Bahriye'yi yazmaya başladı.



Amcasının Yokluğu

Kemal Reis 1511 yılında bir deniz kazasında vefat etti. Pîrî Reis amcasını kaybedince denizlere açılmak istemedi, Gelibolu'da kaldı ve kendi gözlemlerine dayanarak 1513'te dünya haritasını cizdi. Atlas Okyanusu'nu Afrika'nın batısını Amerika'nın bir kısmını çizdi, hem de oralara hiç gitmeden. Bu başarı teleskopun olmadan başka gezegenleri keşfetmeyle aynı şeydir; yani aslında imkânsızdır. Bugün bile Pîrî Reis'in bunu nasıl yaptığı çözülemedi.



Haritanın Çözülemeyen Sırları

Macellan'ın dünyanın yuvarlak olduğunu kanıtladığı ünlü turundan sekiz yıl önce Pîrî Reis bu haritayla dünyanın yuvarlak olduğunu kanıtlamıştı. Harita sanki uzaydan bakılarak çizilmiş gibidir ve oranları mükemmel derecede doğrudur. Haritada Antarktika bile vardır ki Antarktika 1818 yılında keşfedildi yani Pîrî Reis onu çizdikten 300 sene sonra. Atlantik Okyanusu'na hiç çıkmamış olmasına rağmen Amerika'yı hatta orada yaşayan bazı hayvanları bile resmetmişti.





Grönland adasını iki ayrı adacık hâlinde çizdi. 1966 senesinde yapılan sismik araştırmalarda gerçekten adanın iki parçadan oluştuğu kanıtlandı.

Sadece Bir Parça

Pîrî Reis'in haritası kayboldu ve tam dört asır boyunca bulunamadı. Bulunduğunda ise sadece küçük bir parçası vardı. Kimbilir haritanın tamamı elimizde olsa Pîrî Reis bize daha neler anlatırdı? Sahi sence haritasını nasıl bu kadar kusursuz çizdi? Senin bir fikrin var mı?

Gezgin Çocuk

Konya
Gönüllerin Şehri

Es-Selamu Aleykum ve Rahmetullahi ve Berakatuhu Sevgili Kardeşlerim!

Ben Konya'dan bir kardeşinizim. Size güzel şehrimi tanıtacağım, inşallah. Belki gelmek ve bana misafir olmak istersiniz. Ne dersiniz? O zaman hadiiii, Türkiye'nin İç Anadolu bölgesinde bulunan Konya'ya gidiyoruz.
Konya'nın eski adı Tokonion olarak geçer. Arapların Kuniya dedikleri güzel kentimiz Selçuklu ve Osmanlı dönemlerinde bir daha değişmeyerek günümüze kadar gelmiş.

Biliyor musunuz, Türkiye'de buğday, şeker pancarı, kuru fasulye ve havuç üretiminde benim şehrim birinci sırada yer alıyor. Belki yetişme zamanlarına denk gelirseniz, bu lezzetli gıdaların tarlalarını görebilirsiniz.

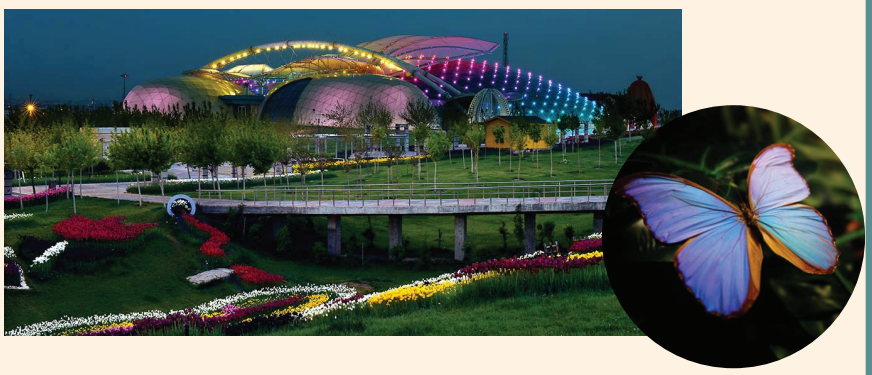

Meşhur Yerleri

Hadi, size rotanızı belirleyelim. Konya Tropikal Kelebek Bahçesi'yle gezintimize başlayabiliriz. Avrupa'da en büyük, Türkiye'de ilk olan kelebek uçuş alanı 2018 yılında en iyi mimari ödülü almıştır.
Renk renk kelebeklerin uçuştuğu, tırtılların koza ördüğü ânlara şahit olarak tam bir görsel şölen izleyebilirsiniz.
Ya da lavanta bahçesine gidip mora boyanmış çiçeklerin miss kokusunu soluyarak harika fotoğraflar çekebilirsiniz.

Konya merkezinde bulunan İnce Minare Müzesi ve Meram Bağları'nı da listenize eklemeyi unutmayın. Eğer benim gibi piknik yapmayı seviyorsanız, Konya'da birçok piknik alanı da bulabilirsiniz.
Yaşadığı şehirde bilim merkezi olmayan, ama bilime ilgisi olan kardeşlerime sevinecekleri bir haberim var. Konya Bilim Merkezi'nde gerçekçi timsahlar, iklim odaları, Güneş Sistemi, anne karnındaki bebeğin büyüme evreleri ve daha pek çok şey bulabilirsiniz. Aynı zamanda depremi yaşamış olan mazlumlarla empati kurmak için deprem odalarını test etmek de mümkün.





Tevhid Çocuk Kadrajından



Konya'nın merkezinden kısa bir yolcukla Sille Köyü'ne ulaşabilirsiniz. Köyün girişinde bulunan tarihî eserleri inceledikten sonra su kenarında bulunan kafelerde güzel bir kahvaltı yapabilir veya kamelyalarda doğayla iç içe çayınızı içebilirsiniz. Haa, gitmişken Sille Baraj Parkı'nda bulunan kocaman kaydıraktan kayma zevkine de ermelisin bence. Çünkü çooook eğlenceli dostum.
Göksu Yerköprü Şelalesi merkeze biraz uzak olsa da orası da gitmeye değer harika bir doğal güzellik fikrimce.
Beyşehir Gölü'nde duyduğuma göre balık sezonu açılmış. Göl manzarası eşliğinde gün batımını izlemek ve akşam yemeği yemek için muhteşem bir mekân. Zaten Konya çevresinde birçok göl var. Rotanı biraz uzatıp yolculuğuna mavi göllerle de renk katabilirsin.

Meşhur Yemekleri

Gelelim en lezzetli kısma. Konya'nın etli ekmeğini hiç yediniz mi? Ben çok severim. Konya'nın her yerinde etli ekmekçi vardır. Nereye çıksanız görebilirsiniz. Diğer meşhur yemekler ise şunlardır:
•Tirit •Bamya çorbası •Arabaşı çorbası•Fırın kebabı
Ayyh, tatlısız da olmaz. Höşmerim ve sac arasını yemeden sakın gitmeyin.



MİNİK ELLER MUTFAKTA

Ayşenur Kaya

Trabzon Hurması



Türkiye'de Trabzon hurması olarak da isimlendirilen cennet hurması, sonbahar ve kış mevsiminin en sevilen meyvelerinden biridir. Şekliyle domatesi, rengiyle havucu anımsatan cennet hurması, son yıllarda daha çok fazla kişi tarafından tüketilmeye başlandı.

Cennet hurması mineraller, antioksidanlar ve lif bakımından zengin bir meyvedir ve yağ içermediği gibi aynı zamanda sağlıklı ve doğal bir karbonhidrat kaynağıdır. Kurutulmuş veya pişmiş hâliyle de yenilebilen bir meyvedir. Kurutulmuş olarak kurabiye, kek, puding, salata ve tahıllar için lezzetli bir sos olarak da kullanılabilir. Lezzeti dışında sağlığınız için çokça faydası da vardır.



Bağışıklık sistemini güçlendirir.

Kan dolaşimina faydası vardır.

Göz sağlığını korur.

İltihaplanmayı azaltmaya yardımcı olur.

Kalp sağlığı için faydalıdır.

Renk şöleni yaşamaya hazır mısınız? Hiç beklemeden tarife geçiyorummm!



Hurmalı Muhallebi Tarifi

*Malzemeleri tencereye alıyoruz, güzelce karıştırıp muhallebi kıvamına gelinceye kadar pişiriyoruz.

*Ocağın altını kapatıp tereyağını ve haşhaşı ekleyip tekrar karıştırıyoruz.

*İstediğimiz kaplara eşit şekilde koyup soğumaya bırakıyoruz.

*Üzeri için hurmaları robottan geçirip püre hâline getiriyoruz, soğuyan tatlımızın üzerine koyuyoruz.

*İstediğiniz gibi süsleyip servis edebilirsiniz, afiyet olsun.

Muhallebisi için

1 lt +1 su bardağı süt
3 yemek kaşığı un
2 yemek kaşığı nişasta
1 su bardağı şeker
1 paket vanilya
1 yemek kaşığı tereyağı
2 yemek kaşığı haşhaş

Üzeri için

4-5 adet cennet hurması

Efsane Değil Sahabe

ABDULLAH İBNİ MES'UD (ra)

Meryem Şahin
Tasarım: Gülfem Kirazlı

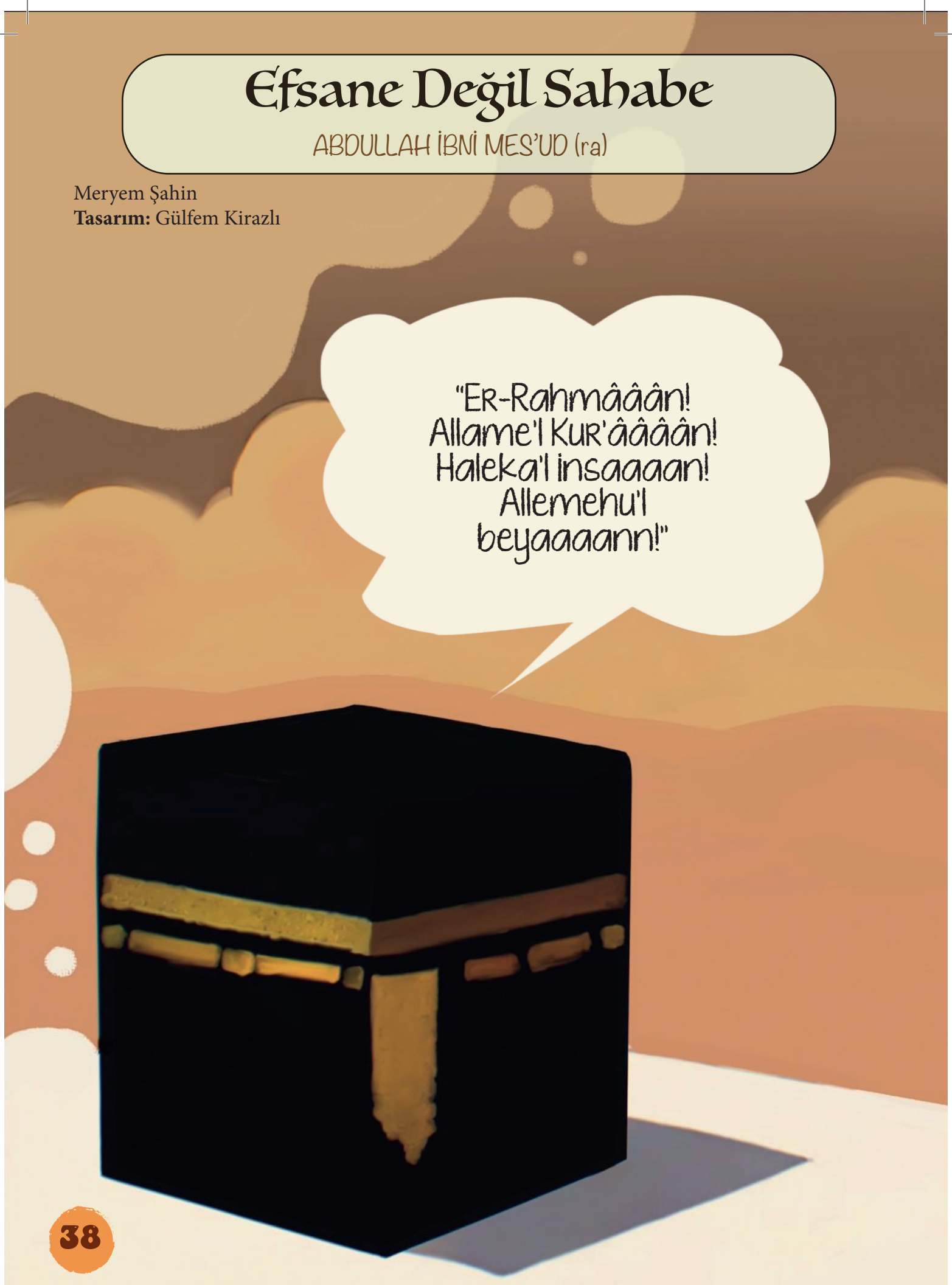

Tam da Kâbe'nin yanında cılız bir koyun çobanı
Kur'ân okuyor yüksek sesle
Müşrikler şaşkın!
Muhammed değilse eğer, buna kim cesaret eder?
Putlarına secdeden kalkan başlar afallıyor
Çok geçmeden Ebû Cehil en önde koşuyor:
"Bunu yapan İbni Mes'ud'dur, yeter okuma daha fazla dur!"

**"Eş-Şemsu ve'l kameru bi husbaaaan!
En-Necmu ve'ş şeceru yescudaaaan!
Ve's semaaae rafeahaa ve vedaa'l mîzaaaan!
El lâ tedğav fi'l mîzaaaan!"**

Susturmak için bu sesi, toplanıyorlar etrafında
Yüzüne yüzüne vuruyorlar hunharca
Koruyan bir kabilesi yok İbni Mes'ud'un
Hem güçlü ve zengin de değil
Müşrikler için onu öldürmek işten bile değil
Ama Rabbi bu olanları görüyor
Ebû Cehil'i Bedir'e erteliyor
Müşrikler yorulup dağılınca
Yaralar içinde Resûlullah'a (sav) getiriliyor.

Diyor: "Ey İbni Mes'ud! Sana başkası okusun demedim mi? Sen zayıfsın…"
Diyor ki: "Ya Resûlallah hâllerini bir görseydin
Nasıl da acizce saldırdılar,
İzin ver yarın yine okuyayım
Sanmasınlar ki bu Kur'ân'ı susturdular…"
"Yeter, ey İbni Mes'ud, sen yapacağını yaptın!"

Tüm dünyaya asıl zilleti anlattın
Rabbin senden razı, verecek karşılığını daha dünyada
Bedir Günü Ebû Cehil'in üstünde cılız ayakların
Kendi kılıcıyla gönderiyorsun onu cehenneme
Kur'ân'ın ehli olmak böyle izzet verir sahibine!





Bil bakalım ben hangi deyimim?

Bir Problemle Ne Yaparsın?

Özellikle de seni etrafta takip eden ve hiç de gidecek gibi görünmeyen bir tanesiyle? Kaygılanır mısın? Görmezden mi gelirsin? Uzaklaşır veya ondan saklanır mısın?

Bu hikâye inatçı bir problem ve onunla ne yapması gerektiğini bilmeyen bir çocuğun hikâyesi. Onun kaçma süresi uzadıkça problem daha da büyüyecek gibi gözüküyor.
Çocuk sonunda onunla yüzleşecek cesareti kendisinde bulduğunda problem beklenenden çok daha farklı bir şekle dönüşüyor.

Bu hikâye, kurtulmak istediği bir problemi olan herkes için. Probleminize daha da yakından bakmanız için sizi yüreklendirecek ve onun neden var olduğunu çözmenize yarayacak bir hikâye.

Probleminiz hakkında şaşırtıcı bir şeyler keşfedebilirsiniz.
Kendiniz hakkında da...



Farkındayım

Duru Çelebi
Çizer: Ela Elçi

Kimseyle konuşmuyorum. Biraz kırgınım. Beni sahura kaldırmadılar. Sabah hemen yatağımdan sıçradım. Sahura kaldırmamışlar beni, hemen anladım. Annem, "Kaldırdım, kalkmadın." diyor. Seslenmiş, "Tamammm!" deyip geri yatmışım. Ben hiç hatırlamıyorum ki! İnsan şöyle bir sarsmaz mı? Kolumdan, bacağımdan çekiştirmez mi yahu?

Bizimkilerle burun ucuyla konuşuyorum. Aramızda kalsın, bu sözü dün ablamdan öğrendim. Burnunun ucuyla konuşmak. Yaniii başkalarıyla konuşuyorsun, ama konuşmak istemiyormuş gibi yapıyorsun. Biraz saçma geldi bana. İnsan burnun ucundan nasıl konuşabilir ki? Ama anlamadığımı ablama pek belli etmedim. Sabahtan beri burnumun ucunu kontrol ediyorum. Acaba konuşurken ses burnumdan çıkıyor mu? Sanki pek yapamıyorum, ama neyse.

Ablam durumu fark etti. Bu kız hemen her şeyi anlıyor yaa, sinir oluyorum. İyi ki benden üç yaş büyük.

Ablam, "Sen bize küs müsün?" diye sordu. "Yok canım. Ne mukasebet!" Bu tuhaf kelimeyi de dedemden yeni öğrendim. Ablam zeki biri olabilir, ama bence bu kelimeyi bilmiyor. Ha hay, ben de zekiyim bikerem diye düşündüm. Sonra omuzlarımı dikleştirip, "Müslim küs durmaz ablacım. Ben burnumla konuşuyorum sizinle." dedim. Ve burnuma gözlerimi diktim. Acaba tam yapabiliyor muyum?

Ablam bana gülüyor. Nedenini tam anlamadım. Ablam tam bir şey söyleyecekken annem mutfaktan onu çağırıyor. Akıllı kız tabii, hemen annemin yanına gidiyor.

Annem mutfakta. Tabak sesleri geliyor. Belli ki bir şeyler hazırlıyorlar. Bir yandan da gülerek konuşuyorlar. Eğer bana yemek hazırlıyorsa var yaa... Asla yemem, söyleyeyim. Mutfak kapısının önünden geçiyorum. Çaktırmadan içeri doğru bakıyorum. Burnuma güzel kokular geliyor. Karnımdan da gur gur sesler. Hemen elimi karnımın üstüne bastırıyorum. Acaba annem ne pişiriyor? Neyse çok da meraklı değilim zaten.

Biraz sonra annem mutfaktan beni çağırıyor: "Ahmeet, Ahmettt!"

Yanına gidiyorum. Ablam da orada, hemen burnumun ucunu kontrol ediyorum. Kırgın olduğumu anlamaları lazım. Burnumun ucuna bakarak konuşuyorum. İnşallah bu sefer başarırım. Ah şu büyükler, nasıl yapıyorlar?

Annem, "Al bakalım şu tabağı." deyip bana üstü örtülü bir tabak uzatıyor. "Anne, sabah sana demedim mi? Ben oruçluyum. Sen beni dinlemiyor musun?" deyip burnumun ucuna bakıyorum. Annem dizlerini büküp çömeliyor ve benimle aynı boya gelip gözlerimin içine bakıyor. "Estağfurullah, ne mukasebet! Ay pardon, ne münasebet!" diyerek bana kocaman gülümsüyor. Tabii ya ne mukasebet değildi, ne münasebetti. Yanlış söylemişim iyi mi? Neyse çaktırmamak için hiç ablama bakmıyorum.

Annemin sevimli gülüşüne bakıyorum. Ben de hafifçe gülümsüyorum. Sonra hemen hatırlayıp gülümsememi kesiyorum ve burnumu kontrol ediyorum. Ben onlara kırgınım. Annem kırgın olduğumu anlamış mıdır?



Annem yavaşça öne doğru eğilip yanağıma bir öpücük konduruyor. "Bizimle burnunun ucuyla konuştuğunu biliyorum. Sen bize kırıldın. Çünkü sahura uyanamadın. Bu akşam daha erken uyursan bence yarınki sahur için uyanabilirsin. Nasılsa daha Ramazan bitmedi." dedi. O ânda rahatladım. "Tabiii yaaa, yarın sahura kalkarım demi?" dedim sevinçle. Ablam, "Tabii ki akıllım!" deyip güldü. Biz de onunla beraber güldük.

Bir ânda karnımdan gurultular gelmeye başladı. Kafamı eğip karnıma baktım. Mahcup bir şekilde, "Şey, annecim o tabak..." "Aa, o tabak mı? İyi ki hatırlattın." dedi annem ve ekledi: "Üst komşumuz Ayşe Teyze'ne vermen için hazırlamıştık.

Hastaymış. Şimdi yemek yapamaz tonton kadın. Ona götürür müsün?" dedi annem. Cevabı karşısında şaşırmış olduğumu anlamış olacak ki, "Sen sabah yemek yemeyeceğini söylemiştin. Ben de senin kararına saygı duydum ve sana tabak hazırlamadım." dedi. "Hem biliyorsun, Ramazan'da iyilik yapmayı arttırmalıyız. Ben pişirdim, ablan hazırladı, sen de götüreceksin. Böylece hepimiz sevabımızı alacağız."

Hemen ablama doğru baktım. "Ablam sevap kazandıysa bende kazanırım. Ayşe Teyze'me tabağını götüreyim de gitmişken bir de hasta duası alayım. Daha çok sevap kazanayım demi?" dedim ve tabağı kaptığım gibi üst kata koştum.



TEKNO GÜNCEL

HYPERLOOP: GELECEĞİN SÜPER HIZLI TRENİ!

Hikmet Yazar
Tasarım: Ayşenur Kaya

Uzay Gemisi Hızında Yeraltı Seyahati

Merhaba Teknoloji Meraklıları!
Bugün size geleceğin filmlerinden fırlamış gibi görünen ama gerçekten var olan bir teknolojiden bahsedeceğiz: Hiperloop! (Hiperloop kelimesi İngilizce'de genellikle "hay-pır-luup" şeklinde telaffuz edilir.)

Hiperloop Nedir?

Hiperloop bir tren, ama düşündüğünüzden çooook daha hızlı bir tren! Bir de normal trenler gibi raylar üzerinde değil, özel tüplerin içinde hareket ediyor. Bu tüplerde hava basıncı çok düşük, bu yüzden Hiperloop süper hızlı gidebiliyor: Saatte yaklaşık **1200 km!** İstanbul ile Ankara arasındaki mesafe yaklaşık 450 km olduğuna göre normalde arabayla yaklaşık **5-6 saat** süren bu yolculuk, Hiperloop ile sadece yaklaşık **20-25 dakika** sürebilir! Bu, uzuun yolculuklarda nasıl devrim yaratabileceğinin mükemmel bir örneği, değil mi?



Nasıl Çalışır?

Hiperloop'un sırrı, tüplerin içindeki düşük hava basıncında. Düşük basınç, sürtünmeyi azaltıyor ve bu da trenin daha hızlı hareket etmesini sağlıyor. Trenin altında onu havada tutan ve raylara sürtünmeden ilerlemesini sağlayan manyetik sistemler var. Bu, trenin neredeyse sürtünmesiz bir şekilde süzülmesini sağlıyor. Sürtünme azaldıkça akıp gitmesi kolaylaşıyor. Kar üstünde kayakla kaymaktan daha da kaygan bir ray sistemi düşün!

Gelecekteki Seyahatler

Hiperloop, gelecekteki seyahat şeklimizi tamamen değiştirebilir. Uzun yolculuklar çok daha kısa sürecek ve daha az enerji harcanacak. Bu da çevre dostu bir seçenek olmasını sağlıyor. Ayrıca şehirler arası mesafeler artık çok uzak görünmeyecek.

Güvenli ve Eğlenceli!

Bazılarınız, "Bu kadar hızlı giden bir tren güvenli mi?" diye düşünebilir. Merak etmeyin, Hiperloop'un tasarımı en üst düzey güvenlik standartlarına göre yapılıyor. Hem eğlenceli hem de güvenli bir yolculuk vadediyor.



Hayal Gücü Sınırlarını Zorluyor

Hiperloop, hayal gücümüzün sınırlarını zorlayan bir teknoloji. Bugün hayal ettiğimiz şeyler, gelecekte gerçek olabilir. Belki de bir gün sizler, Hiperloop'un daha da hızlı ve etkileyici bir versiyonunu tasarlayacaksınız!

Son Söz

Hiperloop gibi ileri teknolojiler, Allah'ın bizlere bahşettiği bilgi, zekâ ve yaratıcılığın bir yansımasıdır. Tüm bunlar, Allah'ın bize verdiği akıl ve yetenekleri kullanarak neler başarabileceğimizin canlı kanıtlarıdır. Allah'ın bize verdiği nimetlerin farkına vararak O'na olan şükrümüzü arttırabiliriz. Her yeni buluş, O'nun sonsuz bilgeliğine ve biz insanlara olan sevgisine dair bir hatırlatıcıdır. Biz de üretelim, Rabbimize şükredelim!

SAYFA SENİN


Şaire Sümeyye Zeynep Köse
Resimleyen - Sümeyye Zeynep Köse

Ey İslam

Sana söyleyeceklerim var
Sen bize cennet kapısını açansın
Allah(cc) konuşturansın
İçimize huzur verensin

Ey İslam

Sana söyleyeceklerim var
Sen bize doğru yolu göstersin
Huzur getirsin
Ey Rabbim sana
Rabbimize iman
Cennet kapısına
En iyi kullarız
Rabbimize minnettarız

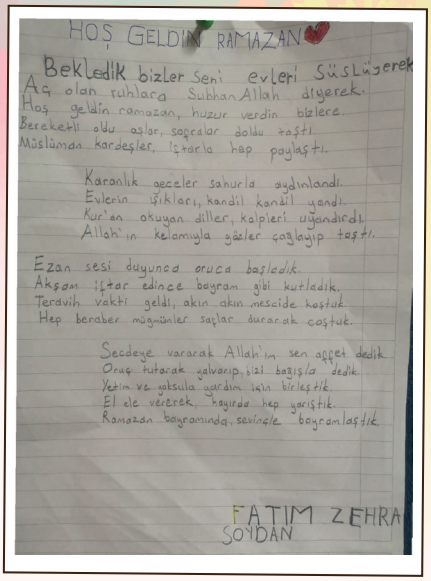
HOŞ GELDİN RAMAZAN

Bekledik bizler seni evleri süsleyerek
Aş olan ruhlara Subhan Allah diyerek.
Hoş geldin ramazan, huzur verdin bizlere.
Bereketli oldu aşlar, sofralar doldu taştı.
Müslüman kardeşler, iftarla hep paylaştı.

Karanlık geceler sahurla aydınlandı.
Evlerin ışıkları, kandil kandil yandı.
Kur'an okuyan diller, kalpleri uğrandırdı.
Allah'ın kelamıyla gözler çağlayıp taştı.

Ezan sesi duyunca oruca başladık.
Akşam iftar edince bayram gibi kutladık.
Terdivh vakti geldi, akın akın mescide koştuk.
Hep beraber müminler saflar durarak coştuk.

Secdeye vararak Allah'ım sen affet dedik
Oruç tutarak gelip, sizi bağışla dedik.
Yetim ve yoksula yardım için birleştik.
El ele vererek bayrada hep yarıştık.
Ramazan bayramında, sevinçle bayramlaştık.

FATIM ZEHRA SOYDAN

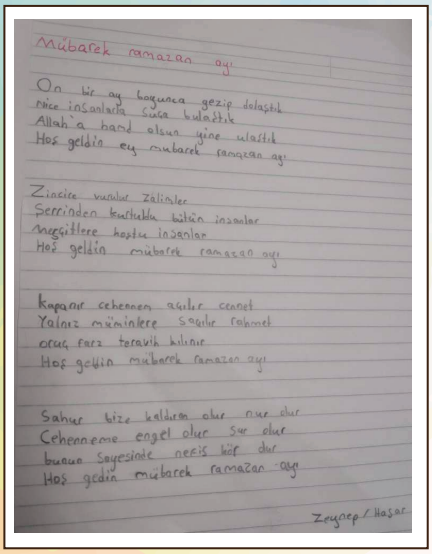
Mübarek ramazan ayı

On bir ay boyunca gezip dolaştık
Nice insanlarla sıcak bulaştık
Allah'a hamd olsun işine ulaştık
Hoş geldin ey mübarek ramazan ayı

Zincire vurulur zalimler
Serinden kurtulur bütün insanlar
Meşgullere hoşluk insanlar
Hoş geldin mübarek ramazan ayı

Kapanır cehennem açılır cennet
Yalnız müminlere saçılır rahmet
Oruç farz teravih bilinir
Hoş geldin mübarek ramazan ayı

Sahur bize kalbimiz olur nur olur
Cehenneme engel olur sur olur
Bunca sayesinde neşeli bir olur
Hoş geldin mübarek ramazan ayı

Zeynep Hafsa



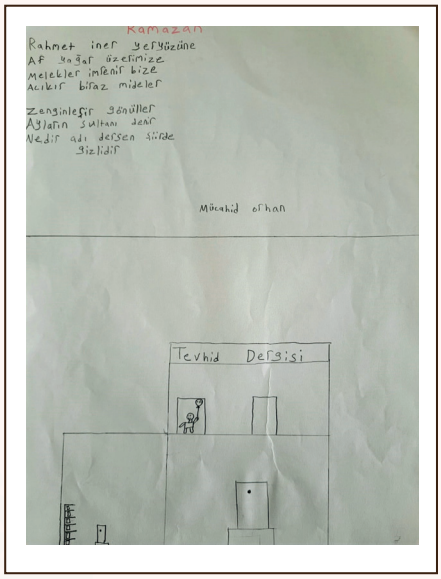
Ramazan

Rahmet iner yeryüzüne
Af yağar üzerinize
Melekler imlenir bize
Acıkır biraz mideler

Zencirleşir şeytanlar
Aylarin sultanı zenr
Nedir adı dersen şüphe
Sizlidir

Mücahid orhan

Tevhid Dergisi

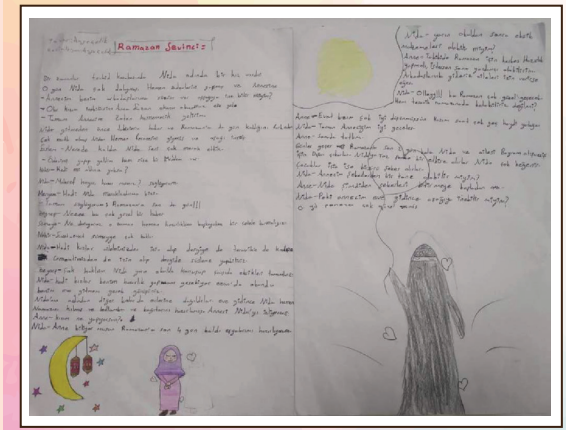
Ramazan Sevinci

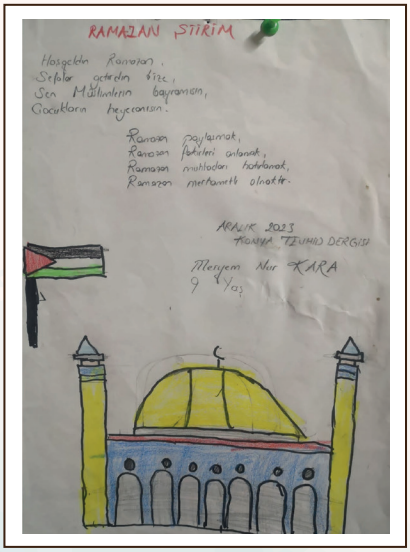
RAMAZAN İSTİKİM

Hoşgeldin Ramazan,
Sıcaklar getirdin bize,
Sen Müslümanların bayramısın,
Çocukların heyecanısın.

Ramazan paylaşmak,
Ramazan fakirleri anlamak,
Ramazan muhtaçları hatırlamak,
Ramazan merhametli olmaktır.

ARALIK 2023
KONYA "TEVHİD DERGİSİ"

Meryem Nur KARA
9 Yaş

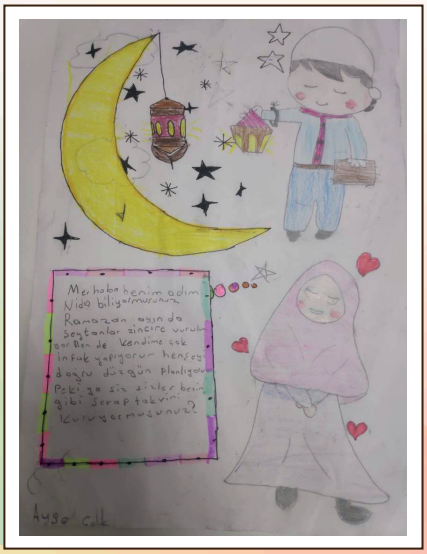
Merhaba benim adım
Nida biliyormusunuz
Ramazan ayında
Sevdiklerime
Ben de kendime çok
İnfak yapıyorum hergün
Düzgün düzgün
Peki ya siz siz
Gibi Sevap takvimi
Tutuyormusunuz?

Ayşe Çalık

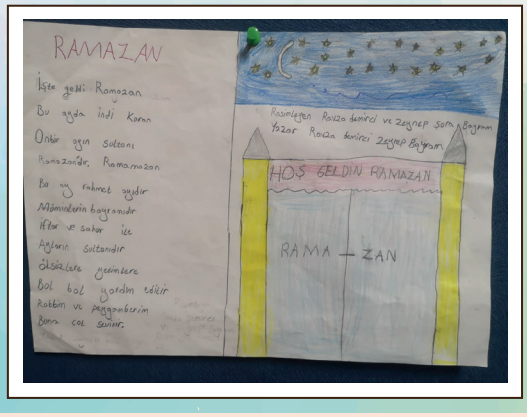
RAMAZAN

İşte geldi Ramazan
Bu aydan indi Kuran
Onbir ayın Sultanı
Ramazanlar, Ramazan
Bu ay rahmet saçıdır
Müminlerin bayramıdır
İftar ve sahur ile
Ağların sultanıdır
Düşkünlere yardımlara
Bol bol yardım talebi
Rabbim ve Peygamberim
Bunu çok sever.

Resimleyen Rıdvan demirci ve Zeynep Sena Bayram
Yazar Rıdvan demirci Zeynep Bayram

HOŞ GELDİN RAMAZAN

RAMA — ZAN

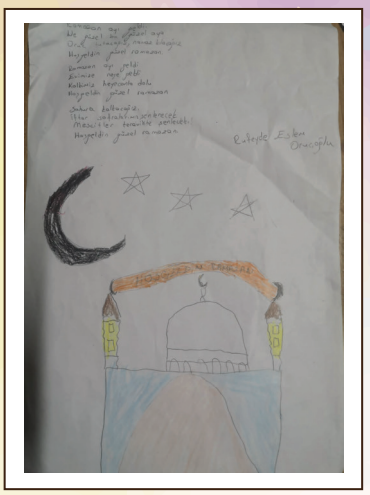



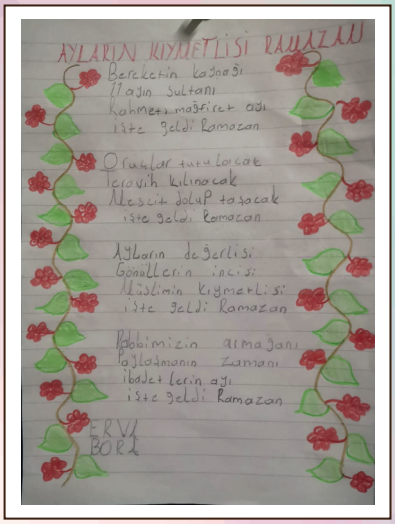

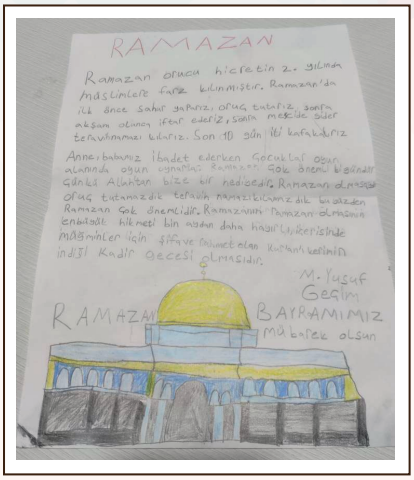

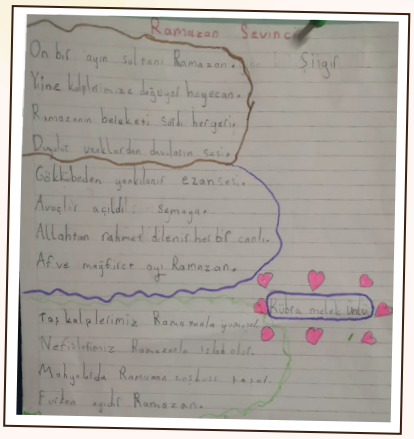

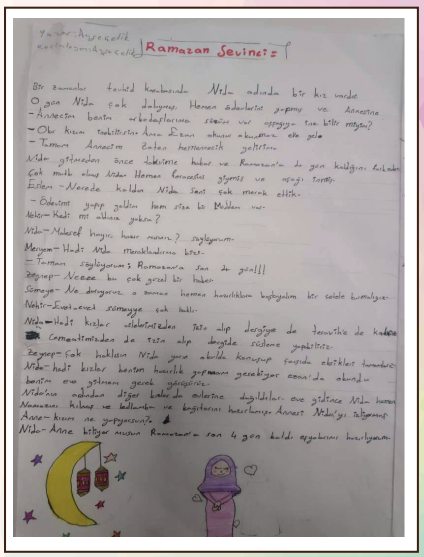
Ramazan Sevinci
Bir zamanlar tevhid kasabasında Nida adında bir kız varmış. O gün Nida çok üzgünmüş. Hemen sebebini sormuş ve annesine...
Annesi Nida'nın arkadaşlarına sebebini söylemiş.
Nida gözyaşlarını silmiş ve...
Ertesi gün Nida sınıf arkadaşlarına...
Nida annesine...
Nida annesine...
Nida annesine

CEVAP ANAHTARI



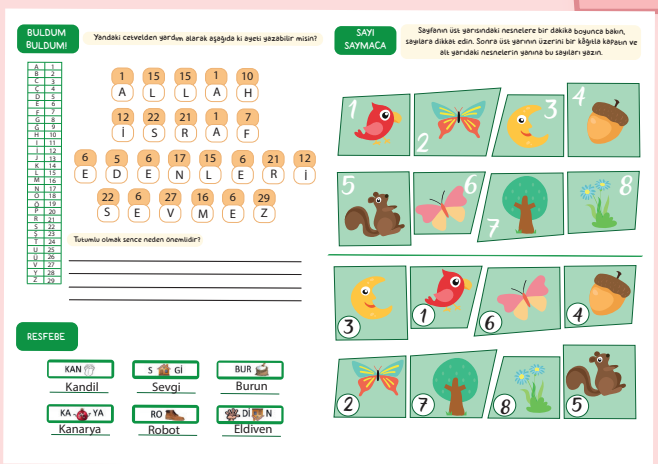

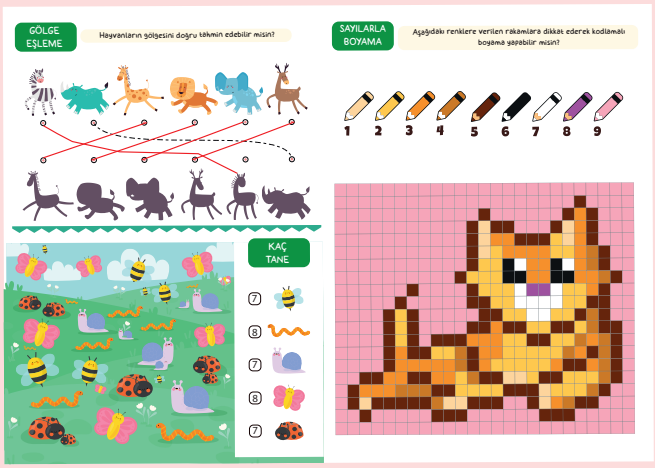



ABONELİK İÇİN

tevhiddergisi@gmail.com

www.tevhiddergisi.org

+90 545 762 15 15

tevhidcocukdergisiresmii

TevhidCocukDergs